朝鮮日報
十四日夕刊八面
發行兼編輯人 安在鴻
印刷人 朴昌根
京城府堅志洞三十二番地 朝鮮日報社
代表電話光化門(光)二二〇〇番

社說

# 朝鮮總督府豫算綱要

## 平凡한豫算面

一

新年度의朝鮮總督府豫算綱要와 이에關한說明은 日本中央政府의豫算案은 잇슬등안本紙經濟面에紹介되엿슴으로 一般은그大體를 짐작할바이오 後者는어찌되엿든지 前者卽朝鮮總督府豫算에關하야 一應의見解또는主張을 表할必要를늣긴다 歲出入經常 臨時合計 各各二億八百五十五萬 六千五百七圓으로 前年度에比하야 모다三千三十六萬七千百十圓의減少로되엿나 赤字難과 緊縮預算은 現下共通의現狀이어니와 租稅、印紙의收入과 官業及官有財産의收入減이 자못夥多한數字에達하며 이와가튼歲入減의形勢는 歲出減을보게될것이라고하겟다 事業의延期와整理節約에依한減少가 三千一百四十餘萬圓에達하는現狀이다

二

前記한事情인中에 恩給負擔金의增加를筆頭로 敎育 敎化師範及專門學校의內容充實 敎育補助等의科目으로부터 新設小學校 增設普通學校의補助費等의 新規增加額이 注目되는點이오 勸業에關한經費로서信託業令과取引所令의 實施經費 競馬令制定과 馬事奬勵에要할經費 自作農創定維持에 要할經費 穀物檢查國營經費 金鑛奬勵費 電氣事業指導 統制費 北鮮農業移民試驗費 信託會社에의補助等은 大體로新規에屬한者이오 米穀倉庫補助 田作物改良補助 및間島及滿洲의朝鮮農民 補助等은모다前보다增加된터이다 義務敎育實施要求는 內外各機關에서도차차 當面의必要事로 主張되는바로서 그論點은다르나 時代의要求임을알것이니 그는文化의向上은 結局文化의向上으로 敎育그本質이 吾人의最高的要求에멀리 틀리드라도 우선社會를 光明으로引導하는것임을因함이니 普通學校增設補助와 其他旣設學校學級增加補助가 合計十萬餘圓에 不過한것은 特히留意되는點이오 北鮮農業移民試驗費로서 三萬餘圓의經費가잇는外에、例의北朝鮮開拓案은 아즉全然未知에屬한것이 가장注目되는點이다

三

다시歲入에關하야 朝鮮財政收入의大宗인 官業및官有財産收入의大減退는 購買力과및負擔力의大減退를 證明하는바이니 農者租稅滯納의激甚한現狀에돌어보아 차라리社會政策的見地에依한 租稅輕減의 必要가잇는것을 提唱한바잇섯거니와 이것은따로히充分한調査研究를要할바이오 그結果에서大資本偏重擁護의弊로되는 特殊補助費의 輕減――節約과土地改良費의 補助等의 經費로서 敎育費와 其他勸業授産의費를增加함의 必要한것을의外닷게한다 만일또滿洲의事情이豫想대로 歸決한다하면 警備警察의費를削減하고 敎育勸業의費를增加할것이 當然할것이다 北朝鮮의開拓計劃이나 滿洲農田의擴張自作農의創定等 新計劃이라는者가朝鮮……

人本位의事業으로되는限에서 그는 新成한大養政友內閣으로서 反對할政治的理由가업슬것은 勿論 表明하얏거니와 그 어지할수업는事勢라는點이다 朝鮮의現實政治가 그의行政的方面에까지도 沈滯平凡하야 一轉機를期할바업는것은 또政治的見地에서 着眼되는 事務的範圍에서 平凡한規模에 限되어잇는限에서는 한되더불어沈滯平凡에 잠길것일것이어다

# 韓復渠、石友三合力

# 張學良討伐開始

## 北平張學良氏住宅도襲擊

## 于學忠도背反加擔

(南京十四日發電通) 中國側確報에依하면韓復渠、石友三兩氏는聯合하야張學良氏討伐軍을起하고于學忠氏가亦此에加擔하야北平의居를襲擊하얏슴으로張學良氏는大狼狽를極하엿다한다

# 北方時局收拾次로

# 吳佩孚氏를招請

## 北方元老會議開催後

## 張學良氏는下野

【北平十三日發電通】手兵約一千을引率하고甘肅을떠난吳佩孚氏는最近綏遠의五原에到着하엿슴으로昨夜歡迎의意味로馬廣相氏를平綏線의終點包頭鎭까지보내엿다 그리고張學良氏는吳佩孚氏를北平으로迎하고北方元老會議를開한後吳佩孚에게一切을委任한後下野하리라고한다

# 林森氏非公式으로

# 國府首席辭任

## 三巨頭不就任과財政難

## 總辭職도在近乎

【上海十三日發電通】國民政府首席林森氏는政治常務委員인汪精衛蔣介石胡漢民의三巨頭入京치안으면首席을辭任하겟다고非公式으로意志表示를하엿다 그래서財政難에處한國民政府는政治的으로窮迫하야總辭職의時機가在近한模樣이라한다

【上海十三日發電通】最近地方政府는國稅의中央送金을押收하고財政的으로獨立形式을取케되여山東의韓復渠는鹽稅印紙稅其他를押收하고又廣東에서도鹽稅를差押하며北伐公債二千圓을中央政府에서償還하기까지此를地方費에充當키로決定햇나此로因하여南京政府의收支는一個月約一千八百萬圓의支出에對하여收入은겨우六百萬圓卽支出의三分一에不過하는假으로新政權의財政的崩潰도在邇하다고보인다

# 臧式毅代表가

# 張氏게親書手交

## 長津中佐立會下에

【北平十三日發電通】奉天省長臧式毅氏의代表徐照鵬氏는九日北平駐在武官長津中佐立會下에張學良氏와會見하고臧氏의親書를學良氏에게手交하엿다

一、余가首席에就任한것은省民의要望이잇섯는外닭이다

一、學良氏는遼西의義勇軍을操縱하고日本軍과의對抗을中止하며彼等과의關係를斷絶하라는것이며學良氏는長津中佐에게回答을보내기로約束하엿스나十三日午後一時까지는아즉回答이업다

# 張景惠奉天着

## 新滿蒙建設會參席次

【哈爾賓十三日發電通】黑龍江省政府首席張景惠는奉天의東三省通省自治、新滿蒙國家建設一委後會議에參加하기爲하야來……十日頃哈爾賓에서奉天을向하게되엿다

# 東鐵南部沿線에서

# 六百中軍이貨物奪取

## 國際運輸隊도拉去

【哈市十三日發電通】東鐵南部線陶賴昭方面에잇는約六百名은雙城寨間驛出入貨物의馬車輸送隊를襲擊하야馬匹五十五頭入夫中國人五名을人質로하고身代金二萬元을要求해왓다 右中軍은滿二門을有한有力部隊로分散大東鐵南部線沿線을擴行키始作햇다

# 板原參謀着奉

【奉天十三日發電通】關東軍參謀板垣大佐는十三日午後一時五分飛行機로奉天에歸來하엿다

# 奉天省各縣에서

# 靖安遊擊隊組織

## 中軍討滅目的으로

【奉天十三日發電通】滿州一帶各地에中軍이猖獗化하려는때에鑑하야奉天省政府는靖安遊擊隊를組織하야그를討伐하기로하엿스나臧省長은本日鐵嶺、開原、撫順、瀋陽、本溪湖、鳳凰城、安東、海城、蓋平、營口、遼陽、各縣의知事에게對하야다시靖安遊擊隊를組織하야中軍을討滅키를命令하엿다

# 柳家堡子에서

# 日中軍遭遇交戰

## 中軍의被害莫甚

【奉天十四日發電通】鳳凰城日本守備隊는十三日夕刻鳳凰城西方柳家堡子에서中軍五、六十名과遭遇하야交戰한結果十六名을射殺하고二十三名을捕虜하고遁走하엿다

# 三姓日人不安

【哈爾賓十三日發電通】吉林省縣兩政府가對立하야잇게에獨立을宣言한三姓의李隊長가山省縣에投降하게되면三姓의日本人約四十名은敗中軍와가티될모양이다

# 日本軍警備不足

# 北寧線中軍活躍

## 錦州도奪還計劃

【奉天十三日發電通】日本軍의錦州入城後는新民府以西의北寧本線河北群子間의北寧支線及錦州附近의中軍은鐵道沿線에서일니退走하여比較的平穩하든바其後鐵道沿線의日軍警備兵力의手薄을타서中軍은漸次各地에集結을終了하고勢力을集中할뿐아니라關內에撤退하엿다고보이든黃顯聲麾下張氏는아즉도關外에잇서遼西의別働隊는一兵도其地를不離하엿고錦山方面에서北寧支線에沿하여錦州外지間에는約一萬의中軍이散在하여打通線彰武虎山方面에五六千名이잇고新民府饒陽河唐家窩棚附近에는二三四千名이잇고錦州郊外에는二百三百의小集團이錦州城을包圍的隊形을갓고잇스면서錦州城奪還機會를엿보고張氏家의殘群地인羅木林子에는張作相麾下의正規兵二千名이잇서서彼此에巧妙하게連絡하고指導活躍하여神出鬼沒하는狀態이다前日新民府의遭襲、錦西에서古賀聯隊의全滅、打虎山驛路○○隊司令部襲擊、新立屯步兵隊의苦戰等連日連夜日軍各部隊는多大한損害를蒙하고잇서錦州打虎山을中心으로北寧線一帶의不安은刻刻으로危殆해졋다

【北平十三日發電通】黃顯聲氏는數日前北平에入하야學良氏에게서軍費와義勇軍에對한指導를受하고山海關의北方九門에서遼西地方에歸하야義勇軍을指揮하고잇다黃顯聲氏가學良氏에게한報告에依하면義勇軍은正規兵을主體로한것이며過般의錦西地方의義勇軍의對日敵對行爲도모다學良氏의指揮로된것이라는것으로明示하고잇다

# 黑山發電復

## 峯山沿線一齊點燈

【新民府十三日發電通】峯山線一帶는黑山發電所發電線을中軍에게破壞當한以來로發電이不能인外에暗黑의世界가되야在留民中國商民等은不安한數日을지나왓스나其修理를맛치고現業員의不眠不休努力으로午後五時沿線은一齊히點燈되야各部落民은勿論新民府在住日本人도겨우愁眉를開하엿다

# 사하라沙漠橫斷鐵道

# 佛國이敷設決定

## 軍略上見地로損害不關

【巴里十二日發電通】佛蘭西政府는十二日議會再開에際하여數年內『사하라』沙漠調查會로하여금踏查시킨結果年年七千萬法의損失을보아야한다는結論에到達한『사하라』橫斷鐵道를敗損되는데로라도敷設하려고近日敷設案을議會에提出할意向을明示하엿다 右計劃는政府原案에依하면于先地中海沿岸의佛蘭西植民地『알제리아』首府『알저』或은『오란』을基點으로하고南方에向해『사하라』沙漠을橫斷하여『나이자』에至하고다시同地에서阿弗利加의『따이자』地方의中心地『니아모이』에至하는鐵道를第一期線으로敷設하기로되엿다 右와如한橫斷鐵道의經營은經濟的으로打算은되지아니할지라도戰爭의價値는充分이잇는것이며戰時에는『게네가리아』城塞에서黑人軍을迅速히動員할수잇고또佛蘭西本土에서는十日間의航海를要하엿든것이五十時間에南阿弗利加에到達할수잇는等佛蘭西는阿弗利加植民地의防衛上가장有利한立場에서게될形便으로또政府는鐵道建設과共히『메네가리아』에牧畜을奬勵하며또『벨라』溪谷에서珍木을伐採하고『스단』地方에는棉栽培를하며또『사하라』沙漠周邊의荒地一億二千萬『에一카一』를開墾하야果樹其他를植補木하는等의産業開發도計劃하고잇다 政府는右鐵道建設을全佛蘭西의單獨起業으로할는지英伊白三國과共同하여서할는지거기에要하는建設費如何에對하여서는아즉決定하지못하고잇스나技師들은明年의調查豫算四百萬法으로建設事業을調查하야着手한다고하면百五十萬人이入用될것임으로佛蘭西國內의失業者들을다이吸收할것이라고한다또伊太利는右에對하야『트리포리』에서『라하다코』에至하는橫斷鐵道敷設의計劃을하고잇슴으로歐洲外交界도次次多事하게될것이다

# 吉林省首席熙哈이

# 賓縣政府歸順强要

## 不應하면擊滅한다고

【哈爾賓十三日發電通】吉林省政府首席熙哈氏는賓縣政府에對하야來十七日外지歸順치안흐면東三省의統一滿蒙新國家和平建設事業에關한逆賊으로認하고大軍으로서賓縣城을包圍하고殲滅하겟다는最後通牒을發하엿다吉林軍은空中에서數個의爆彈을境城에投下하엿슴으로住民은大驚하야續續哈爾賓으로避難中이다

# 大民屯附近中軍을

# 日軍이討伐出動

【新民府十四日發電通】十三日早六時新民府駐屯의宮崎大隊의○個中隊는飛行機隊及裝甲自動車隊의擁護下에大民屯附近의中軍討伐에出動한바其後의情況詳細不明하나日本軍의出動을感知한中軍은벌서南方으로逃走한模樣이다

# 米國勸誘에對하야

# 和蘭政府는不應

## 日中에干涉안할터

【헤익』十三日發電通】和蘭政府는亞米利加의勸誘에不應하고日中兩國에는何等의文書도發送치안키로決定하엿다

# 米代表는不參加

## 『로잔누』賠償會議에

## 『스』國務長官의言明

【華盛頓十三日發電通】『스팀손』國務長官은亞米利加는二十五日부터開會하는『로잔누』賠償會議에는代表를派遣치안켓다는旨를言明하엿다

# 民政院外團長

【東京十四日發電通】民政黨院外團長은小橋一太氏同幹事長은岩切重雄氏로決定햇다

# 馬氏入齊延期

## 部下의兵亂의兆로

【哈爾賓十三日發電通】馬占山氏의部下가兵亂을이르킬形勢가잇슴으로馬占山의齊齊哈爾入城은遲延되리라고보인다

# 孫、陳、馮氏等向南

【上海十三日發電通】孫科陳友仁、馮玉祥氏等은現在며로新政權을維持하기爲하야서今朝南京으로向하엿다

# 不信案提出中止

## 民政院內總務會決定

【東京十三日發電通】民政黨은十三日正午院內總務會를開하고對議會策에對하야打合한結果大略

一、不敬事件으로與黨內部에非常한風波가보인今日에萬一劈頭에解散이업슬時에는不敬事件及財政經濟外交에對하야質疑할情勢를보아서彈劾案또는不信任案提出의態度를決하여도늣지안다

一、그러나軍事費追加豫算兌換停止緊急勅令承諾案의關係上解散은免치못할것이라는意見이一致되엿슴으로重大變化가업는以上劈頭에臣節問題決議案이나不信任案은提出을猶豫하기로되엿다

# 上海絹職工罷業

## 皆勤賞與廢止로

## 日本人紡績도閉鎖

【上海十三日發電通】日本人紡績에서는每月의皆勤者賞與를廢止한外국에中國人職工의空氣險惡化하야日華紡績豐田工場上海絹絲工場等도同紡第一工場의總罷業에따라昨日부터罷業을開始하엿슴으로會社側은不良分子를解雇하는同時에今日부터工場閉鎖를宣言하엿다其他工場도動搖의氣分잇고日本人紡績全部를閉鎖할던지도알수업는形勢이라한다

# 辭職한『라』氏가

# 內閣再組織受諾

## 佛大統領의依賴로

【巴里十三日發電通】佛國大統領『두멜』氏는十三日午後八時辭職한前首相『라발』氏를엘리제宮에招待하고內閣再組織을依賴한바『라』氏는이를受諾하엿다組閣은急速히될듯이보인다

# 新內閣人物

【巴里十三日發電通】佛國前首相『라발』氏는十三日再組閣을하고首相이外相을兼任하고內相에『가사라』氏農務相에『아슬』氏를任命햇다그他各省大臣은全部員이留任키로되엿다

# 芳澤大使를

## 公認候補에推薦

【高田十四日發電通】芳澤大使의故鄕新潟縣第四選擧區는議會解散을豫想코政友會公認候補로서推薦키로決定하고十四日大使의着京을待하여交涉키로되엿다

# 天津急派部隊

# 山海關으로向發

## 北平部隊와合勢해

【天津十三日發電通】關東軍에關한朝鮮軍中에서天津에急旅되엿든○○隊는山海關에잇는主力과合하여錦西方面에向하려고今朝九時四十五分北平에서의部隊와合하여山海關에向하엿다

# 日本政府에서

# 對米回答正式決定

## 駐日米大使에手交

【東京十四日發電通】米國政府의七日附覺書에對한日本政府의回答書는十四日에正式決定되엿슴으로犬養首相은十四日駐日米大使『폽스』氏에게이를手交하게되엿다 또日本政府는右回答으로滿洲政權問題門戶開放九國條約不戰條約等에關한政府의根本的態度를闡明히하는同時에이를列日本政府의聲明書로代身하려고하야十四日夕刻에外務省에서中外에公表하기로되엿다

# 宇垣總督

## 首相과會見

【東京十四日發電通】宇垣總督은再昨日上京以來微恙으로犬養首相과의會見을遷延하고잇섯스나今十四日午後二時半犬養首相과會見하고重要協議를하게되엿다

# 日陸戰隊上陸

## 靑島要所에配置

【靑島十三日發電通】十三日夜深更上陸한日本陸戰隊는出雲八雲兩艦을合하여○○○名이되여要所를지키고잇다

# 臺灣總督辭表

## 後任은川村竹治氏

【東京十三日發電通】大田臺灣總督은廿日頃上京하여辭表를提出키로된바政府는後任으로川村竹治氏를決定하고本月下旬親任發令키로되엿다

## 八面鋒

○國民政府首席林森이、벌서厭症이생겻든지、안젓든자리가더웁기도前에辭意를漏洩

○蔣、胡、汪의약은축도、나잣버진지오랫스니、南京政府의잣배는、도대체누가붓잡을模樣인고?

○자칫하다가、馮玉祥의南下說음이나또안생길는지?

○馬占山이、滿蒙獨立國建設에合流를提議

○如何튼一時이름을괜군이라、흥정이괜찬을지도몰라……

小說 歐米新人物 七十錢 / 同 千字破字占法 三十錢 / 同 新唱歌와노래가락 四十錢 / 同 放浪의노래 四十錢 / 同 八道名唱歌謠集 四十錢 / 同 花林月夕新唱歌 五十錢 / 同 端宗大王實記 七十錢 / 同 成宗大王實記 二十錢 / 同 孝宗大王實記 二十錢 / 同 肅宗大王實記 二十錢 / 同 大院君實記 十五錢 / 同 明成皇后實記 十五錢 / 同 壬午軍亂記 十五錢 / 同 甲申十月之變 十五錢
小說 甲午東學亂記 十五錢 / 同 壬辰兵亂都元帥權慄 三十錢 / 同 壬辰兵亂淸正實記 三十錢 / 同 壬辰兵亂小攝傳 二十錢 / 同 壬辰兵亂論介實記 二十錢 / 同 壬將李如松實記 二十錢 / 同 幾新郞 二十錢 / 同 天生配匹 二十錢 / 同 美人의最後 二十錢 / 同 浮碧樓의美人 二十錢 / 同 男女靑春 불갓혼사랑 二十錢 / 同 靑春의 불갓흔련애 二十錢 / 同 정든애인 二十錢 / 同 多情한靑春 二十錢
右外數萬種新舊書籍을大完備하고大割引으로都散賣하오며書籍行商員을大募集
發賣所 京城鍾路二丁目二〇 振替京城三九〇一番 德興書林

萬事秘訣 関聖帝君占書 美本全一冊 定價金二十錢 送料十錢

世界一週兒童美談 美本全一冊 定價金八十錢 送料十四錢

皮膚、泌尿、花柳病 醫學博士渡邊晋 京城黃金町入口日本生命樓 十二時半까지及夕刻

風琴 風琴五號以上을파실意向이게신분은市內昌信洞一五六番地李順鉉에게로照會하시옵

말더듬이 訥言專門矯正院 京城府長橋町六六番地

新流行懷中時計特價提供 高級時計 ▲보라! 弊店의자랑인高級時計를 信用은商業의根本! 萬若不合意하오면返送하십시요! 特價 貳圓八拾錢 義州府 世昌洋行本店

AN OLD HOUSE OF GINSENG & GINSENG EXTRACT THE KOREAN GINSENG TRADING CO; SONGDO, KOREA.
高麗人蔘 朝鮮開城北本町 合資會社高麗蔘業社

# 巡視中島司包圍코 一千海女結束示威
## 濟州警察은拔劍코制止
## 萬歲高唱後遂解散

【城山浦支局電報】 제주도구좌면, 정의면(濟州島舊左面, 旌義面)의 쪽거리에서는천여명의해녀(海女)들이 지난십이일세화리(細花里)장날을리용하여 『호미』와『검대人재』를들고는변서 해녀조합(海女組合)에대한 두번째의항의적데모를하는동시에 해마침순시하고잇든제주도사(濟州島司)를포위하고 지정판매(指定販賣)를 나반대이외 십여개의조건을들어서진정하려고하는것을 경관들이검(劍)을빼아가지고이를제지하엿슴으로 더욱분격하여대소동을일으키게되어 나중에는요구조건부를관철하고서 만세를고창하면서해산을당하게되엇다한다

# 小作爭議指導한 共黨十八名檢擧
## 소작쟁의책동한공산당체포 局子街領警이出動

재작십이일간도국자가(局子街)일본령사관 경찰서에서는 정관머다수가 연길현 태동구와북구(延吉縣泰東溝北溝)에출동하여 모선인 공산당원십팔명을 검거하엿다 최근의정세를보면 그들 공산당원들은 각별한착동은 한바업고 작년가을이래 간도일대각처에서 이러나고잇는 소작쟁의에가담하야 중국인지주들을상대로 소작인을도와 싸워왓섯다한다

# 領警隊와 共産黨交火
## 검거차로갓다가교전되여 日警一名負傷絶命

【間島支局電報】 최근룡정촌(龍井村)을 중심으로 청년학생의다수를 계속하여 검거하고잇다하는것은 임이본보에 보도한바 어니와 관내두정용(竇文未祥)에검거코저갓든 룡정령사관대와 공산당원간에 교전(交戰)하게되엿는데 십일시경에이르러 천우(淺鶴)순사는 총을마저서 억구러지자 즉시룡정시간도병원으로 메고가서 응급수당을베푸럿스나 얼마하지안하서 절명되고 말엇는데 그자세한내용은 아직발표치안흠으로 알길이업다한다

# 世尊成道紀念

시내수송동각황사(覺皇寺)에서는 도라오는일월십오일(음십이월팔일)오후칠시부터석가세존(釋迦世尊)의성도기념강연회(成道記念講演會)를개최한다는데 강사와 연제는아래와갓다더라

明星을보기까지 李響光
久遠의光 金泰洽
佛陀成道의眞義 金敬注
如何是佛道 李龍祚

# 白石浦慘事後聞 溺死者五名判明

【海州】 지난칠일황해도연백군(黃海道延白郡)에잇는백석포(白石浦)에인천으로부터승객삼십여명을 만재하고 도착한 삼신기선주식회사(森信汽船株式會社)의 제삼강화환(第三江華丸)으로부터 승객을상륙시키든목선이 전복되야 십여명의사상자를 내엿나함은 긔보한바어니와 이사실에 대하야도착할부에드러온 보고에의하면 당일은풍랑이 몹시심한관계로 륙지와 불과십여간을 두고그러한 춘사를내엿는데 지금까지 판명된의사자는오명 행방불명두명 인데 의사자의주조씨명은다음과갓나

▲延白郡湖南面石泉里四七一姜良徹(四七)▲延白郡延安面鳳南里七三金鳳燁(三○)▲延白郡松逢面雲漢里崔錫岩(三○)▲京城府竹園町九七崔玉鳳(二三)▲延白郡延安面鳳南里七八中國人孫伯軒(三九)

# 虛無한流言으로 吉敦線同胞不安

【敦化】 길돈선도야령부근삼처(吉敦線老爺嶺附近三站)에는 권엽병이 대류행하여 사망자가속출한다는데 동상식한 일부중국인들은 이것은 조선사람들이 중국사람들을 독살하기 위하야 약을너허서 그러케 죽는것이라하여 자긔네들이 먹고잇는 우물에독 엄중히 감시하고잇다는데 이러하야 철도당국에서는 권엽명이 더욱만히 전염되지안케 하기위하야 지난달삼십일일부터 일체

# 京城電話自働交換 明年에整備

명년도 신규사업계획으로 일백사십칠만일천어백오십원을 계상한 경성중앙전화국정비확장비(京城中央電話局整備擴張備)는 사개년계속사업인 명년도 지출액 일만일천사백삼십이원인데 중앙전화국(中央電話局)은 현재이상가입신입(加入申込)을맛을 수입게되어 금번의 확장계획회에 경성인사에대망되고잇든자동교환설비가며신되게되엿다한다

과자승객의 탐승을 거절하여고 차표를발매지안는다한다

# 大同江採氷量 許可額만二萬貫

【平壤】 평양대동강에서는채빙에대하야 례년과마찬가지로 허가원을바든 도위생과에서는 빙질검사(氷質檢査)를개시하얏다는바 금년채취허가원에 수량은 약이만관에 달하며 장소는례년과마찬가지로 대동강 상류인주암산(酒岩山)압이라는데 금년저울일긔가 굿히차지 안은 관계로 어름두께가 겨우칠, 팔촌에지나지못하며 수일중에 일긔가차지 안으면 량호한품집의 어름을채취키어렵다하며 일반 천연빙거장업자들은 긴장되야잇스며 또 위생과에서는 재관이 십삼일부터현장을 조사한후 빙질검사를 하게되엿는데 채빙기는 금월이십일경이라한다

# 三百年歷史가진 高興客舍全燒
## ◇—損害額은數萬圓

【高興支局電報】 전라남도고흥에서 가장오랜력사를 가지고 제일큰건물로서 근읍에서도 그류가업든 고흥객사(客舍)는 대정이년부터 흥양소학교(興陽小學校)의교사로사용하야오든중 금월오전 두시부터 직원실에서 불이나서 소방대의 활동도아모 효과가업서 오전여섯시 까지에 전소되엇다 다행히 바람이업서 연소는면 하엿스나 손해는수만원에달하며 동객사는 거금삼백이십일년전시대에 건축된것인데 건축이교묘하야 삼백여성상을 지나서도 건축당시의 위관을보전한건물이엇다한다

# 奉天朝鮮青年會 極貧者救濟

【奉天】 시내서탑조선청년회(朝鮮青年會)에서는커간여러가지로 활동한결과 백미약이십석을어더가시고지난십이일회원들이출동하야 시내극빈자 약오백명에게매인압해 각각 백미너되(四升)식을분배한바일반은감격히넉엿다한다

# 聲明書發表하고 辭職府議等復職
## 부윤과간단한결과해결

경성전긔부영문제로인하야경성부의회원사십명이련데사직을결행한이래잔류의원을뷔시하야관계각당국이련일결야회의를개속하다가근일에는각방면으로사직권고를철회중이든바지난십삼일오후세시에일오러사직의원십삼명(십사명중일명은사유행동)은그와가티원사리사직을철회하게되엿는나하면내면의사정이복잡하나 표면의리유는경성부윤이전긔부영안(電氣府營案)에대한부회의원의의견안(意見案)을부회의에 상정하는것이 당연하다는뜻을 성명하얏다는 것이라는바 사직의원들은 다유과가튼성명서를 발표하야 자긔들의립장을변명하는구실(口實)을삼엇다

# 京電府營問題其後

◇聲明書

京城府尹은今番電氣、瓦斯府營案을府會議長으로서府會에附議함은當然하다는旨를聲明하얏슴으로 仍하야吾人은玆에辭表를撤回하고善處하려한다

昭和七年一月十三日
京城府會議員 ▲石原憲一▲濱田虎熊▲任興淳▲朴準鎬▲梁在昶▲李弘鍾▲李升雨▲曹秉相▲成松綠▲鄭求瑛▲金圭璜▲金在泳▲芮宗錫

# 府會의情勢 昨今이同一
## 京電問題로府尹이 府會의召集은不能

사직의원 십삼명이 전긔와가튼성명서를 발표함에 대하야 경성부윤의 의견을듯건대 『그성명서라는것에 대하야나는당로히 변명할말이 업나 그리고부회의장(府會議長)으로부회의원의 의견서에대하야 정식수속을밟는것이면 부회의에 부의하는것은 당연한일로 아는나케 (府制)게이십륙조에명백히씨워잇는것이오 새로이 설명을요할필요까지도 업는것이다 단시부윤으로서 경성전긔 부영문제에 대하야 부회의를 소집할수업나는것은권이나 지금이 조금도다름이업나』 고하는바이와가티경성부윤의 태도는 사직의원들이 사직할때의 형편과시금이 조금도다름업다즉 경성부윤는 전긔부영문제를 위하야는 부회의를 소집할수가 업고다든일로 부회의가 소집되는때에 부회의원들로부터 정식수속을 밟는의견안이제출되는때 이를부회의에 부의할권이다

# 鍾路署事件 地方에擴大
## 청년은서울계의결사의혐의 合二十六七名檢擧

시내종로경찰서고등계에서련일 청년학생을검거취조중에잇는사건은 일단검거가 낙착된듯하엿스나 취조의결과 사건은점차지방으로 확대되여 광주평남지방과전남지방에도 수배를 하고검거활동의범위가확대되고잇다금십사일까지 검거된수는 청년측이 이십명가량 학생측이십오륙명이나된다 청년측은종래의서울계』을중심인결사의혐의로근거가상당히잇는모양이라고한다

# 日本各地서돌어올 新役軍三百十名
## 專攻으로法、商兩科가最多
### ◇—今春卒業生群

일본에 류학하는 조선학생으로 금년삼월중에 졸업할 전문학교 대학생들의 수는총수 삼백십명의다수이다 다년간 근공한업적을낫치고 영예의졸업장을들고 반도의 일터를차저오는 새일군이이와가티 해마다수가 늘어간다는것은 취직란문제는 별개로하고조선의 장래를위하야 반가운일이라 할것이다 이제그졸업생들의 전공한바를 대략가별하여보나면 법학(法學)의 구십구명 상학(商學)의 사십이명 경제학(經濟學)이삼십륙명 등으로 상세는아래와갓다

▲法科九九▲商科四二▲經濟科三六▲政治科三三▲農科二九▲文科二一▲工科一九▲美術一二▲師範一○▲醫科九▲社會學科五▲體操科六等

▲東京帝國大學
法學部法律科盧永斌 政治學科崔夏永 法律學科張濟詰 同趙炳漢 同李忠求 工學部電氣工學科李宗日 經濟學部韓圭鶴 同李泓 農學部林學科金東燮 實業經濟學科蔡丙鉉 農學實科鄭誠生南相協 同朴斗天 同李炳一

▲京都帝國大學
法學部陳洋根 林誠鎬 李景源 玄基永 吳孝根 金永吉 金時明 金光根 徐承灼 醫學部崔定烈

▲東北帝國大學
理學部數學敎室鄭淳宅

▲九州帝國大學
醫學部朴泳敦 法文學部李炳璨 工學部崔浩英

▲北海道帝國大學
農學部農業經濟學科金仁植 水產專門部漁撈科李京燁

▲東京商科大學
本科金鏖寶 文明善 洪承憲 安鍾林 金漢泰 朱之穆 金潤爽 附屬商學專門部朴顯端

▲神戶商業大學
學部(第一回生)金孝祿 金瓊謙 商學專門部獨孤壁 韓鴻才 朴承基 崔永達 金英熹

▲名古屋醫科大學
醫學部張日煥 韓得璉

▲東京工業大學
紡織學科鄭浩宗

▲東京文理科大學
東洋史專攻趙庭善

▲早稻田大學
政治學科李鐵根 鄭寅斗 金炳璘 經濟學科李應允 李承和 韓大和 金文杓 金敦 法學部 朴鎭球 桂球煥 文學部東洋哲學專攻張道煥 文學部 英文學專攻金瑾燮 文學部 史學科黃錫周 商學部金相壽 韓顯五 理工學部電氣工學科 嚴一燮 崔鍾憲 金善泰 建築學科李允淳 專門部政治經濟學科梁成趙 李應辰 金宇起 專門部法律科李東光 金福根 金明吉 尹廷熙 劉永權 李載垣 吳壽寶 專門部商科李揆元 洪祥欽 高等師範部英語科劉鴻南 大學部社會學科朴一勳 法學部社會學科李鍾熙 崔鎭夏 金忠漢 白燭夫 吳專煥 安性源 商學部吳洪泳 崔鍾鉉 專門部法科崔容夏 孫宅常 金汶植 鄭洛永 金鍾湊 金鍾璨 金正學 鄭福洙 尹瓛順 李洛榮 專門部政治經濟科尹光熙 裴東奐 邵鎰熏 黃乙秀 鄭道政 金良坤 金相泓 金永周 金景祚 嚴三得 專門部商科馬鎭和 尹範洙 朴元根 許鏡

▲日本大學
經濟學部經濟學科申哲 法文學部法律科金世煥 高等師範部地歷科權寧祐 專門部經濟科本科朴興植 文學侯 元文鎬 劉榮國 專門部商科本科洪淳顯 李興祚 高等專攻科社會科朱泰道 專門部社會科(別科)玄乙均 秦慶川 專門部經濟科(本科)鄭洪錫 專門部法律科(本科)金容鎭 河道龍 金埈熙 專門部文科(哲學)專攻(別科)金亨俊 專門部倫理敎育專攻(別科)安東默 專門部商科本科金振顯 韓萬吉 專門部別科姜武龍 專門部法律科別科朴甲淳 徐廷圭 李周榮 金鎭振 金奎基 崔炳球 趙錫熙 朱在撲 姜大哲 金敦俊 專門部經濟科別科姜昇元 李吉祿 金應祿 法律科本科成炳鎬 馬東洙 朴泓信 崔元善 李龍雨 崔根韓 昌洙 崔寅海 專門部政治科本科漆泰領(續)

**근고**

임신년행운권추첨을 십오일에거행코저하엿스나 연시의분망한관계로오는 삼십일일로 연긔하오니애독제위는조량하시압

조선일보사

# 東京市電盟罷 即夜諒解成立

【東京十四日發電通】 십삼일아슴 광미차고(廣瀨車庫)의 파업에의한 동경시전쟁의(東京市電爭議)는십삼일오후칠시에일으디시것측 [illegible] 성립되어 즉야 파업을중지하여 문제는이로서해결되엿다

# 海西一帶橫行튼 强盜團首犯逮捕
## 지난십이일옹진경찰에 ◇犯行前後十餘次

【海州】 작년중에해주(海州)와옹진(甕津)두군을위시하야해서지방(海西地方)을횡행하면서 십여건의 강도(强盜)범행을 하야 주민과경찰을 몹시괴롭게하엿슬뿐더러 경찰의 위신까지비방하든강도단(强盜團)의 수범(首犯)김인용(金仁用)(假名)은 지난십이일옹진경찰서(甕津署)에검거되여 이예근거를어든 옹진서와 해주서는 다른범인들을 긔명수배하여 체포에 로력하고잇는데 방금수범의 엄중한취조를계속중임으로아즉확실한것은 발표키 어려우나 작년중에발생한 해주나옹진두군내의 강도사건은 전부가그들의 범행이라해도과언이아니라하며종범자가상당히잇서 극비밀리에 옹진서에서는취조를계속중이라한다

# 光陽警察總動警戒 背後指導有無嚴探
## 勞賃減下는三割乃至四割 光陽金鑛盟罷續報

【順天】 권남광양금산(全南光陽金山)광부일동이지난십삼일오전령시무러머파업(大罷業)을단행하엿다함은 작일 보도된바와갓거니와 파업의 원인은듯건데임금이 극히 저락되어최고가일원삼십전최저삼십전까지잇섯든바 이물가에 그임금으로도 광부들의생활은 근근히 생명을보존하는 참상이엿섯는데 최근에이르러서는 물가 가폭등함을 따라서 고주측에서는 수지가안맛는다는구실노 임금을 갑작이저락시켜서 최저 삼십전이든것을이십전남짓이하고 최고 일원삼십전이든것은 팔구십전으로 일원감하케된까닭이다 그리고 당지 경찰은 총출동하야 비상한경계로배후에 지도자의 유무를엄중조사하며 신문긔자의 출입에도 몹상석한간섭을하는터인데광산주반소(飯沼)씨의 머리 햇사인 서촌(西村)씨는면회를오래주커함으로 동소사무원 주경만(朱敬鎬)씨에게 물은즉 『파업이라할지모르나 임부분이금일부터일을아니하는것갓슴니다경관머는광산에서칭한것이아니요 이곳에 잇는주재소에서칭한것인가합니다책임자들이얼어서일일이나되도록 광호한해결을하겟지요』 라고말하엿나

# 勞賃減下撤回
## 로동임금감하안키로하고 罷業坑夫等就業?

권남광양금광(光陽金鑛)의항부구백명이 십삼일까지에 총파업을하엿다는사건은 그후 반소(飯所)광산장이경찰서급거하여 내려가그곳 경찰서장등과 협의한결과 룸가가 폭등한이때에임금을감하하는것은 득책이 아니라고 생각하고 임금을 인하치안키로하고 항부들도 취업할형세에잇다고 권하는바 십사일중에는원만히조정되리라고한다

# 民國日報에 發行停止命令
## 不敬事件落着

【靑島十三日發聯通】 총령사관발표(總領事館發表)=十일에 게재된민국일보(民國日報)불경긔사에관하여는 구일내로 총령사관 시정부(總領事館市政府)간에 교섭중이엿는데진시장(陳市長)은『본건긔사를가장유감이다』라고총령사와회견하엿슬때진사의뜻을표명하는외

一、십이일 공문으로써 정식으로 사건발생을 유감이라하여 민국일보사에 대하여 엄중경고를하는동시에 장래 환경관계긔사에 대하여는 특히주의를하여 친교를두텁게 할것을 말하엿다

二、민국일보사장은십삼일오후 천월총령사(川越總領事)를왕방하고 깁히진사하는바가 잇고 또장래컴머로 이러한사건이 일지안흘것을 맹하엿나

三、그리고 시정부는 민국일보사에십일간의 발행정지를 명하고 또해긔사의표케가 용어불근신(用語不謹愼)하다는데 대하여 취소하는동시 진사문을게재할것

이라하여 이사건교섭은 이로써 원선종결되엿다

# 保障承認한 作權을取消
## 追間農場處事無理에 十餘作人道廳殺到

【釜山】 지난십삼일오전열두시경에 경상남도산업과(慶尙南道產業課)에경상십여명이달려와서 도산업과에서는 드러가겟나는 동 산업과에서는 드러오지못한다고하는등 일대소동이 일어낫섯다는데 이케 자세한내용을드르면 이것은 잔씨박간농장(迫間農場) 소작인들로서작추부터 계속하야오든 소작쟁의의 여파로서 그러한일이 생겻다한다 지난해쟁의가잇슬때 그쟁의해결은 김해 창원(金海昌原)량군수의 조정으로 쟁의단측의요구조건이 용인되여 거의원만한해결을 짓게되야 쟁의단측에서는 안심하고잇섯든바 의외에지난구, 십량일에당시머표자이든유용룡(柳瀧龍)외십일명에대하야 내용증명으로소작권취소(小作權取消)통지가오는동시에일빈칠십여작인에게금비대금(金肥代金)전부를청구하야왓슴으로 이것은 지주의 넘우나무리한요구일뿐안이라 작년 쟁의당시에 요구조건에 승락한 사실과상위된것이라하여 그와가티도산업과로쇄도하게되엿다한다 작추쟁의당시의요구조건을보면

一、小作料를半分하야줄일
二、金肥代金은半分하야줄일
三、小作權은絶對保障할일

등의 제조건으로 소작료를반분하는머는 권례(前例)에의하야 물론비료대금도 반분할것이요 소작권으로 말하드래도 요구조건으로 완권보장된것인데도 불구하고 지주는새삼스러이 약속한것을 생각지안코 비인도적행동을 감행한다고 작인들은비상히분개하야 류용룡(柳瀧龍)허원(許源)배재윤(裵在允)조동현(曹東鉉)외칠명이 경남도산업과로쇄도하야 탄원서를 제출하고 작년쟁의당시의 지주의말대로 금비대금의반은 별서모아서 거금하야 두엇스나 원만한해결을 지어달라고 탄원하얏다는데 도산업과장은 탄원서를 접수하고 지주에게통시하겟스니 간섭은 할수업나 하얏슴으로 그냥 태도에 분개한작인들은 다시박간본점으로모이여 소작권취소에대하야 진정서를제출하고 도라갓다고한다

# 楊平公普校 期成會組織

【楊平】 조선에잇서초등교육긔관인 보통학교의 일면일교정책이 세워진지오래이나 양평에는 아직도그의실현을보아 보교의설치가 못되면이만치 학교에갈수잇는힘늘가진학령아동이배우지못하는수가만흔바 그중에도 옥천면(玉泉面)과가튼 큰면에는 벌서 설립되여야할곳임에도 불구하고 아직까지못되엿더니 그곳유지들의힘으로 사립학교동아의숙을창립하고수백아동을가리켜가면서 보교로 개설을하고자 로력하든바 경비와가타문제로 수년전에 폐쇄하고말엇섯다 그것이나마 업서지고본즉 수백아동의 배울곳은아주막혓슴으로 그곳유지들은 다시힘을내여 보교를긔성코저 지난칠일에 동면사무소에 유지들이모혀 보교긔성회를 조직하엿다는데 임원은 회장리선호(李善鎬) 부회장 김시현(金時鉉)씨외 위원으로 삼십명을 선출하얏다는 바 학교를 긔성할예산은삼만원이라는바 그중륙천원은 군의보조를밧고 사천원은 면민이부담하리라하며 학교과지는 그곳부호리중식(李重植)씨가긔부하리라한다

過去 現在 未來
腫(종)氣(긔)에난 斷然코
仙藥 腫症 趙(조)膏(고)藥(약)
効力第一!

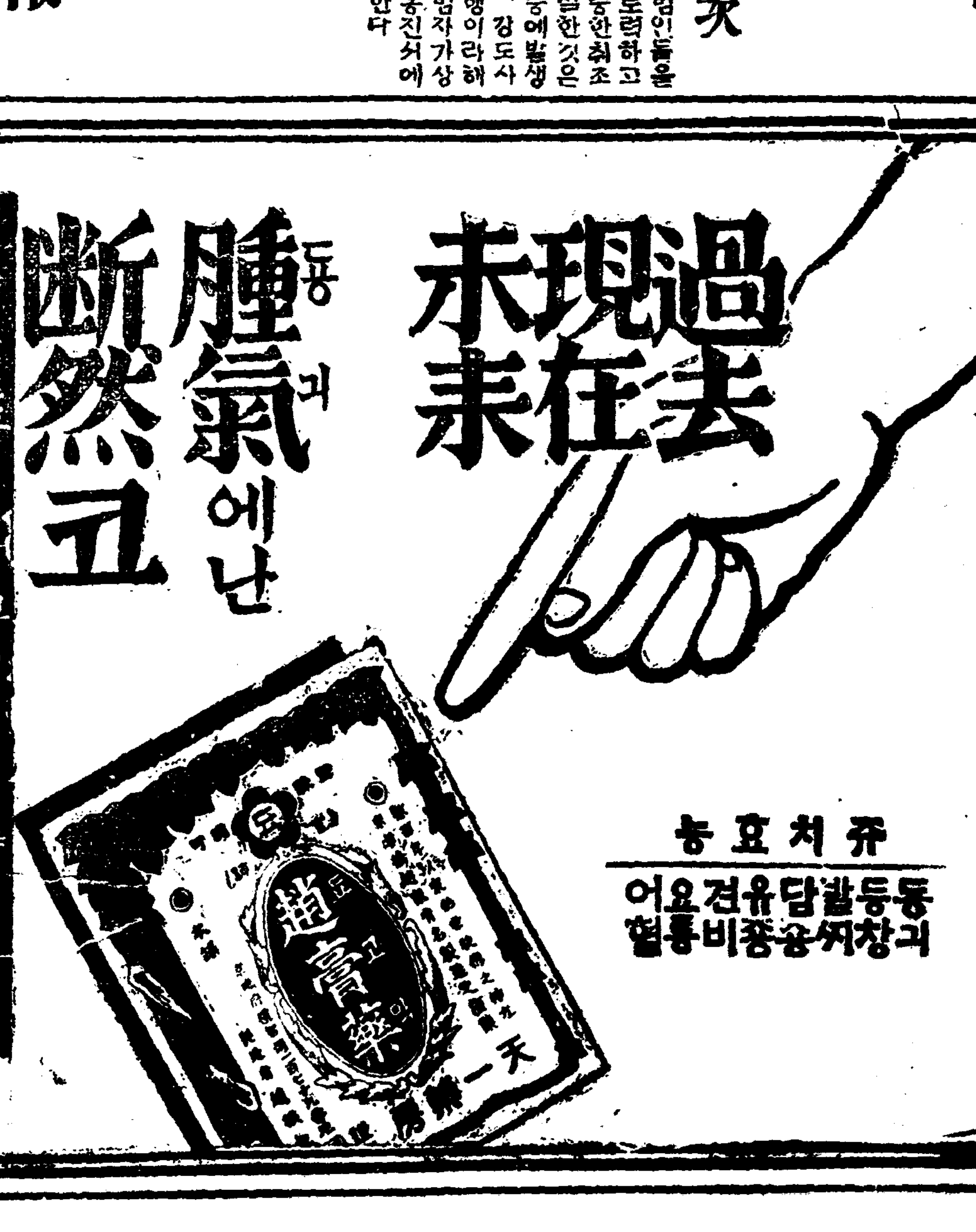

주치효능
동괴 등창 골와 담공 유종 견비 요통 어혈

天一鑛神丸本舖 天一藥房

스토-부의 種類를不問 아모데도最適品
總督府保證付
鷄林炭
電話本八八九番 本三三○二番

世界的新發明된
生殖器强腎劑
복용즉시로약효위내

금번경성부교북동륙오번사(京城府橋北洞六五番地)반도병원제약연구소(半島病院製藥硏究所)에서생식긔회춘강신제를발명하얏는대청년노인을물론하고양긔가부족하야동양도되지안는분이라도복용즉시로반사가임의로되며절대로동양만되는게아니고보육이 나는고로먹는날부터번눈양이만코강신이되는세계덕표적약품으로건매누허수속중이온대약효가업스면약가를반환하기로책임보증하고파는고로매일약사러오는사람이담지한다더라 약가는오원오십전과십원인대절대로아편과갓치습관과부작용이업고일반히약한분은일평생건강에대패락을증신케하는대폐병에대단한효가잇다더라

職業
選近不問男女 自宅에서 永久히되는 確實한손일 製品은買受
●特約店募集●
할니다申込次第案內書見本進呈
大阪港區九條北通三 博信社

朝鮮自動車學校
全學費參拾圓(實習費料共)新車購入內容充實
合格率最高●就職保證●夜學部의便도잇슴
武衛門入學隨時 (京城府廳大漢門前)

朝鮮體育會指定
指定球 榮譽 指定靴
◎運動界新表現!定評如湧!
◎全國的으로大宣傳!

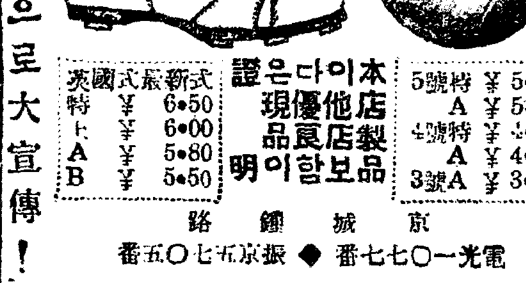

5號特 ¥5·50 A ¥5·00
4號特 ¥4·50 A ¥4·00
3號A ¥3·50
本店製品은他店보다優良함이現明
新式 ¥6·50 最 ¥6·00 式國 ¥5·80 特上A B ¥5·50
京城鍾路 電光一○七七番 ◆ 振京五七○五番
漢陽뽈製造所

체중환자여
새로발명한겡오-를쓰오
만일무효면돈을도로드리오

누구나몸은 튼튼하고 더개체중이잇는데 사실벼 체중으로 일본조선 각며병원에입원도하고 여-박사가 신발명한겡오-란약이주일분에완치햇다 그러니 십년이십년된 만성고질위장병이야 말할것도업습니다 만일무효면돈을 도로드리오 수일내로씨슨듯이 고롱하는분은 일시라도 속히 KENGO(겡오-)를쓰오

약가 중증엔二원 경증엔一원이오송료대금인환도二十五전 선금은무료
○소화불량 만성위장병 담 처 주 처식 위처적괴 등 무슨체증이든지다나오
神聖堂大藥房 京城府西大門町二丁目八七番地(京中運動場前) 振替京城四九

殖產積金 貯蓄預金 及 殖產貸付
朝鮮貯蓄銀行

# 滿洲問題와朝鮮사람(十)
## 地質과土壤에對한研究
李勳求

松花江平原의土壤은 遼河流域의그것에比較하면 더욱肥沃하다(松花江平原)土壤도亦是沃野間洪積層及 沖積層에屬한다 그土壤은 腐植土를豊富히包含하엿나니 그럼으로 이地方의 土壤은 遼河流域土壤보다 有機質을만히包含하엿다 이事實은 이地方안의農業發展에對하야 前途有望하다는것을보혀주는것이다

이럿케 土壤의物理的性質에關한限에서 볼것갓흐면地方에따라 그性質이不同하다는것을 可히알것이다 滿洲의土壤은大體로粘土의傾向이만타 西部地方에서는 蒙古에서와갓치砂土와砂土가업는것은아니지만은 丘와丘陵을흔히發見할수잇다 一方鴨綠江流域에는 粘土質의土壤이 廣汎한地域을占領하고잇다

**滿洲土壤**의特質의하나로는 窒素을多量으로 包含한것이다 이土壤은 所謂알카리土壤이라고하야 廣汎한面積을占領하엿다 이土壤을利用하라면 滿洲와는 그鹽分을除去하여야한다 그러나또한 이알카리影響을抵抗할만한農作物이 만흔것을볼수잇스니 大麥等은 가장抵抗力이强大하다 그리고 粟、蕎麥、棉、蘿蔔等等은 그다음이다 이알카리土壤을 가장有利하게使用하는方途는 米作을하는것이다

### 第四節 滿洲의農物

以上에서 大體로滿洲의經濟的構造를紹介하기爲하야 滿洲의天然狀態를叙述하엿거니와 吾人은여긔에서 무엇보다도먼저 農産物에對하여보와 또한그生産力에對하야考察코저한다 이事實은 一九二七年에잇서서의 滿洲輸出貿易總計의 五十%가넘엇다는 記錄을보면스사로證明될것이다 粟과高粱도亦是多量인데 **輸出總計**의十一%이고 其價額은 五〇、〇六〇二二海關兩에達햇다 이外에다蔬菜는 蔬菜의次位를占하엿다 全體로보아서 滿洲의農業은 全然히 土地에依하자는 農業을 할수잇슴나 이러한 研究를 하자며는 滿洲의土地를 精密하게 研究하여야 할것이나 그러나 아즉外지精密한統計가업슴으로 現在에잇서서 면적不正確한計算이라도 採用치안을수업는것을 말하여둔다 그럼으로 耕作되는面積을 斷定하기는 困難한事實이다

이런으로 現在에잇서서 가장 信用할만한統計로서는 南滿洲鐵道會社의蒐集報告外에는업다 勿論그것亦是 問題되지안는것이 안이지만은 『업는것보다낫다』는點에서 取할수밧게업다 『滿洲商業統計表』에서 滿洲의可耕地既墾、未墾의仔細한것을下記와갓치發表하엿다

▲第十二表▼ 滿洲土地利用狀態(一九二九年)

| 省別 | 可耕地面積(單位千ㅅ카ㅡ) 計 絕對數 | 計 相對數(總計에對한%) | 既墾 絕對數 | 既墾 相對數(總計에對한%) | 未墾 絕對數 | 未墾 相對數(總計에對한%) | 不可耕地面積(單位千ㅅ카ㅡ) 絕對數 | 相對數(總計에對한%) |
|---|---|---|---|---|---|---|---|---|
| 奉天省 | [illegible] | [illegible] | [illegible] | [illegible] | [illegible] | [illegible] | [illegible] | [illegible] |
| 吉林省 | [illegible] | [illegible] | [illegible] | [illegible] | [illegible] | [illegible] | [illegible] | [illegible] |
| 黑龍江省 | [illegible] | [illegible] | [illegible] | [illegible] | [illegible] | [illegible] | [illegible] | [illegible] |
| 合計 | [illegible] | [illegible] | [illegible] | [illegible] | [illegible] | [illegible] | [illegible] | [illegible] |

【南滿洲鐵道會社發行의『滿洲農業統計表』一九二九年版一〇頁―에依함】

南滿洲鐵道會社는 滿洲를恒常十五農業區로 區分한다 그總計面積、又는 未墾、開墾不能地는그百分比率等는下記表와갓다 便宜又는實際的目的을爲하야

▲第十三表▼ 滿洲의區分的土地의利用狀態(一九二九年)

| 區別 | 總面積(單位千에카ㅡ) | 利用可能地面積(單位千에카ㅡ) 計 絕對數 | 計 相對數(%) | 既墾地 絕對數 | 既墾地 相對% | 未墾地 絕對數 | 未墾地 相對% | 利用不可能地面積(單位千에카ㅡ) 絕對數 | 相對數(%) |
|---|---|---|---|---|---|---|---|---|---|
| 第一區 | [illegible] | [illegible] | [illegible] | [illegible] | [illegible] | [illegible] | [illegible] | [illegible] | [illegible] |
| 第二區 | [illegible] | [illegible] | [illegible] | [illegible] | [illegible] | [illegible] | [illegible] | [illegible] | [illegible] |
| 第三區 | [illegible] | [illegible] | [illegible] | [illegible] | [illegible] | [illegible] | [illegible] | [illegible] | [illegible] |
| 第四區 | [illegible] | [illegible] | [illegible] | [illegible] | [illegible] | [illegible] | [illegible] | [illegible] | [illegible] |
| 第五區 | [illegible] | [illegible] | [illegible] | [illegible] | [illegible] | [illegible] | [illegible] | [illegible] | [illegible] |
| 第六區 | [illegible] | [illegible] | [illegible] | [illegible] | [illegible] | [illegible] | [illegible] | [illegible] | [illegible] |
| 第七區 | [illegible] | [illegible] | [illegible] | [illegible] | [illegible] | [illegible] | [illegible] | [illegible] | [illegible] |
| 第八區 | [illegible] | [illegible] | [illegible] | [illegible] | [illegible] | [illegible] | [illegible] | [illegible] | [illegible] |
| 第九區 | [illegible] | [illegible] | [illegible] | [illegible] | [illegible] | [illegible] | [illegible] | [illegible] | [illegible] |
| 第十區 | [illegible] | [illegible] | [illegible] | [illegible] | [illegible] | [illegible] | [illegible] | [illegible] | [illegible] |
| 第十一區 | [illegible] | [illegible] | [illegible] | [illegible] | [illegible] | [illegible] | [illegible] | [illegible] | [illegible] |
| 第十二區 | [illegible] | [illegible] | [illegible] | [illegible] | [illegible] | [illegible] | [illegible] | [illegible] | [illegible] |
| 第十三區 | [illegible] | [illegible] | [illegible] | [illegible] | [illegible] | [illegible] | [illegible] | [illegible] | [illegible] |
| 第十四區 | [illegible] | [illegible] | [illegible] | [illegible] | [illegible] | [illegible] | [illegible] | [illegible] | [illegible] |
| 第十五區 | [illegible] | [illegible] | [illegible] | [illegible] | [illegible] | [illegible] | [illegible] | [illegible] | [illegible] |
| 合計 | [illegible] | [illegible] | [illegible] | [illegible] | [illegible] | [illegible] | [illegible] | [illegible] | [illegible] |

【同上一〇頁에依함】

【註(가)】 第一區부터第八區外지는南滿洲이고 第九區부터 第十五區外지는北滿洲이다

【註(나)】 第一區、奉天以南地方=復州、莊河、蓋平、營口、海城、岫巖、鳳城、安東、寬甸、遼陽、遼中、本溪、桓仁、輯安、撫順、新民、彰武等地를包含한다

第二區、北寧線間地方=盤山、台安、黑山、北鎭、義、錦、錦西、興城、綏中等地를包含함

第三區、關東地方=鐵嶺、法庫、康平、開原、昌圖、西豐、東豐、西安等地를包含함

第四區、奉天會寧間地方=海龍、淸原、金川、輝南、通化、臨江、濛江、盤石等地를包含함

第五區、長春及公主嶺地方=伊通、梨樹、懷德、雙陽、長春、農安、乾安等地를包含함

第六區、四平街洮南間地方=遼源、通遼、雙山、長嶺、開通、洮南、洮安、鎭東、突泉、醴泉等地를包含함

第七區、吉林長春間地方=吉林、舒蘭、樺甸、額穆、敦化等地를包含함

第八區、間島地方=長白、撫松、安圖、和龍、延吉、汪淸、琿春等地를包含함

第九區、長春哈爾빈間地方=德惠、楡樹、五常、雙城等地를包含함

第十區、哈爾빈地方=哈爾賓又는濱江

第十一區、東支鐵道東部線地方=阿城、珠河、葦河、同賓、穆稜、寧安、密山、東寧等地를包含함

第十二區、松花江流域地方=賓縣、巴彥、木蘭、方正、通河、湯原、依蘭、綏利、樺川、寶淸、富錦、同江、興京等地를包含함

第十三區、呼蘭海倫間地方=呼蘭、綏化、望奎、慶城、鐵驪、綏稜、通北等地를包含함

第十四區、東支鐵道西部線地方=肇州、肇東、蘭西、青岡、安達、林甸、明水、拜泉、依安、克山、龍鎭、訥河、布西、雅魯、甘南、嫩江、景星、大賚等地를包含함

第十五區、北滿其他地方=海拉爾(舊呼倫)、臚濱、綏遠、奇乾、漠河、璦琿、索倫等地를包含함 (下에揷入한地圖는 이農業區를明示한것이다)

| 年 | 遼寧省 | 吉林省 | 黑龍江省 | 總計 | 指數 |
|---|---|---|---|---|---|
| 一九〇八年 | 一〇、一〇八 | 六、八〇一 | 二、一〇六 | 一九、〇一七 | 一〇〇 |
| 一九一三年 | 一〇、七三三 | 八、三三三 | 三、九三三 | 二三、〇三五 | 一二一 |
| 一九一八年 | 一一、三六六 | 九、八〇一 | 五、一四三 | 二六、三一〇 | 一三八 |
| 一九二三年 | 一二、〇三九 | 一一、二三〇 | 六、三六一 | 二九、六三〇 | 一五六 |
| 一九二八年 | 一二、四三九 | 一二、七三九 | 九、三六三 | 三四、五四一 | 一八二 |
| 一九二九年 | 一二、一二一 | 一三、〇三四 | 九、三三九 | 三四、五〇四 | 一八一 |

【訂正】 滿蒙要覽(南滿洲鐵道會社調査資料一〇四號一〇四頁一九三〇年版)에依함

上記한表에依하야 볼것갓흐면 可耕地는二八、八%이고 利用不能地는七一、二%나된다 이제 一九二三年度의外國의可耕地를 아래와 갓치비교하여 보여준다

▲第十四表▼ 滿洲內에 開墾되여가는 퍼ㅡ센테ㅡ지(單位千에카ㅡ)

### 中國本部

는二九、一三% 北米合衆國은五一%이다 이것으로보면 滿洲는農業에對하야 日本과朝鮮보다前途多望한것이事實이다 퍼ㅡ센트로表示하는대로보면 滿洲는中國本部와近似하고 北米合衆國의거이半에갓갑나 可耕地의折半도現在에잇서서는開墾되지안엇다 이現狀이不變하리라고는 滿洲平原의 開墾되여지지는안는다 이事實은 移民事業家에게注意깁흔關心을가지게한다 그리고 現象은 逐年變化하야 膨脹되여가는 面積이括目하리만치增加되여가는傾向을 우리가보는바이다 下記表는 이點을闡明히보여준다

## 法律問答

【問】 父의長子相續者는死亡하고 長孫이相續者외다 祖父와戶籍上은分家가되지안하엿지만은 現在生活上五六年前부터 分家되엿슴니다 祖父의債權을 長孫相續者가밧게됨니가 밧게된다면 祖父의生前에잇더한手續을하여야엇슴니가 死後에相續者가 안밧게될道理가無할니가 안밧게되는道理가有하거든 詳細下敎하야주시옵(楊州邑內一讀者)

【答】 祖父生前에는祖父債務를操手에게請求못함니다 祖父死亡後면三個月內限定相續手續을하시오(李仁鎬護士)

# 滿洲受難同胞의救護金品이遝至
本社接受

一金二圓六十錢也 全州靑年同盟益山支部
一金一圓也 淳昌邑 李延鴻
一金一圓也 同 沐秉浩
衣類六件 京城府忠信洞一五
金剛大本山乾鳳寺中央布敎所
一金十圓也 大阪市東淀川區三國町上之町八六七 金寧里音樂團大阪支部
衣類一件 京城府薬町四丁目 鳳鶴少年斥候隊本部 李潤九
衣類九件 咸南北靑郡新浦面所經由
衣類一件 北靑郡新浦面六 素里 金二孫
衣類二件 都億淵
衣類一件 金四甲
衣類一件 徐廳煥
衣類一件 金金南
衣類一件 姜古岳
衣類一件 金基彥
衣類一件 金若十
一金七圓十錢也 京城府南新町一丁目八五 店內一同
內譯
一金三圓也 李榮淳
一金一圓也 金寶鉉
一金一圓也 金彌實
一金三十錢也 金四純
一金三十錢也 林順伊
一金三十錢也 林玉順
一金三十錢也 張順德
一金三十錢也 禹奉順
一金三十錢也 元善玉
一金三十錢也 田貴玉
一金十七圓四十九錢也
內譯 內送料八錢除
一金十三圓二十錢也 東京市牛込區天神町九〇 法政大學朝鮮留學生會有志一同
一金四圓二十九錢也 法政大學敎職員有志
一金二十五錢也 信川郡三泉市 李元衡 李千衡
一金九十一錢也 內送料二錢除 昌原郡熊川面鬐舞里 崇德夜學校
內譯
一金十錢也 安相金
一金十錢也 徐守岳
一金六錢也 裵泰連
一金六錢也 安在連
一金五錢也 安相玉
一金五錢也 徐敬任
一金五錢也 具小根
一金五錢也 金正仁
一金五錢也 徐五介
一金五錢也 徐昌鎬
一金五錢也 馬俊守
一金五錢也 安仁武
一金五錢也 徐進玉
一金五錢也 徐金南
一金四錢也 徐貫萬
一金三錢也 金成萬
一金二錢也 金成萬

本報靑丹分局經由
一金二十二圓九十三錢也
內譯 靑丹消防組及市民一同
一金二圓也 李國軾
一金一圓也 加藤木助之助
一金一圓也 崔東益
一金一圓也 白光天
一金一圓也 朱亨山
一金一圓也 崔元東

一金五十錢也 崔瀅澈
一金五十錢也 吳富成
一金五十錢也 金鍾永
一金五十錢也 申大均
一金五十錢也 李大奎
一金五十錢也 李元燮
一金五十錢也 朴晉燮
一金五十錢也 劉鳳山
一金五十錢也 白南明
一金五十錢也 申亨根
一金五十錢也 金大厚
一金三十錢也 白仁鳳
一金三十錢也 徐丙秀
一金三十錢也 高致許
一金三十錢也 崔達鉉
一金三十錢也 孫光明
一金三十錢也 張益貞
一金三十錢也 徐守善
一金三十錢也 車甫俊
一金三十錢也 李泰內
一金三十錢也 白泰根
一金三十錢也 方元烈
一金三十錢也 方永才
一金三十錢也 白昌岩
一金三十錢也 趙二順
一金三十錢也 白龍浩
一金二十錢也 金化論
一金二十錢也 金昌樺
一金二十錢也 金詰極
一金二十錢也 崔永永
一金二十錢也 金東元
一金二十錢也 申子捷
一金二十錢也 池守盧
一金二十錢也 黃尙瑞
一金二十錢也 崔熙伯
一金二十錢也 金敬變
一金二十錢也 崔根英
一金二十錢也 朴元換
一金二十錢也 尹龍變
一金二十錢也 李元伯
一金二十錢也 金龍鎭
一金二十錢也 金元煥
一金二十錢也 李元變
一金二十錢也 李鍾元
一金二十錢也 金元淵
一金二十錢也 金龍煥
一金十五錢也 李成燮
一金十錢也 李致淳
一金十錢也 孫仁秀
一金十錢也 韓元彬
一金十錢也 車元淇
一金十錢也 河允張
一金十錢也 金守謙
一金十錢也 李鳳石
一金十錢也 李守甫
一金十錢也 金宗熙
一金十錢也 高啓成
一金十錢也 李吉昌
一金十錢也 沈敎水
一金十錢也 金汝水
一金十錢也 高延晳
一金十錢也 劉正鳳
一金十錢也 金俊夏
一金十錢也 崔相俊
一金十錢也 池有際
一金十錢也 金李叔
一金十錢也 崔慶州
一金十錢也 金昌男
一金十錢也 萬玕仙
一金十錢也 李玉變
一金五錢也 金成善
一金五錢也 金鍾吉
一金五錢也 崔鹿女

本報公州支局經由
一金十九圓十九錢也 內送料二十六錢除
內譯
一金十圓也 公州 永明學校學生職員一同
一金三圓五十錢也 公州幼稚園園兒一同
一金五十錢也 洪梵疑
一金五圓十九錢也 公州鷄龍面 甲寺一同
內譯
一金一圓也 金法音
一金一圓也 慈明 彰文 普友 智一同
一金五十錢也 金錫仙
一金四十錢也 李泯處
一金三十五錢也 嚴宥赫
一金二十五錢也 李槿樂

一金二十錢也 李由峰
一金二十錢也 禹晉花
一金二十錢也 林秉福
一金二十錢也 崔聖緖
一金二十錢也 曹鍾緯
一金十錢也 李錫宇
一金十錢也 內大恒
一金十錢也 呂昌祚
一金五錢也 郭宗叔
一金五錢也 鄭麟實
一金五錢也 金麟角
一金二十錢也 李繼洙
一金十錢也 朴正善
一金四錢也 黃河水

本報甲山支局經由
一金五圓也 內送料十八錢除
內譯
一金三十錢也 金恩瓚
一金十錢也 崔南均
一金十錢也 張昌鉉
一金十錢也 韓祥奎
一金十五錢也 白鍾心
一金五十錢也 盧基宇
一金一圓也 金泰坤
一金三十錢也 朴永球
一金五十二錢也 鮮石氏
一金八十錢也 夜學會
一金二十錢也 李昌業
一金六十三錢也 甲山幼稚園
一金三十錢也 金致瑞

本報慈城支局經由
一金一圓九十錢也 內送料十八錢除
內譯
一金五錢也 慈城庚午幼稚園生
一金五錢也 崔明玉
一金五錢也 林英淑
一金五錢也 金蓮花
一金五錢也 徐達吉
一金五錢也 崔貞花
一金五錢也 金昌珍
一金五錢也 吳貞順
一金五錢也 金昌解
一金五錢也 金瑩鰮
一金五錢也 崔敬順
一金五錢也 劉鍾濟
一金五錢也 沈和淑
一金五錢也 孫仁順
一金五錢也 金昌淑
一金五錢也 金承億
一金五錢也 金京于
一金五錢也 尹承華
一金五錢也 盧得女
一金五錢也 金叔淑
一金五錢也 趙英萬
一金五錢也 白承茂
一金五錢也 崔萬珍
一金五錢也 吳承金
一金五錢也 崔二寶
一金五錢也 李眞明
一金五錢也 方吉仁
一金五錢也 李淳奉
一金五錢也 張信德
一金九錢也 李昌鏡
一金三十錢也 崔賢媛
一金十錢也 崔承日 助手

本報城津支局經由
一金六圓六十四錢也 送料六錢除
內譯
一金十錢也 城津普信男學校生一同
一金五錢也 洪佳英
一金三錢也 馬相錫
一金十錢也 朴瑢男
一金四錢也 方鉉德
一金五錢也 金龍國
一金三十錢也 朴國善
一金五錢也 李鎭寬
一金四錢也 黃生閏
一金五錢也 金昌鎬
一金十錢也 金鳳鎬
一金五錢也 沐鳳俊
一金五錢也 金世俊

一金五錢也 高正元
一金五錢也 元宗鎬
一金五錢也 李尙武
一金十錢也 金哲權
一金十錢也 朴根煥
一金八錢也 李相國
一金五錢也 朴鍾俊
一金五錢也 徐永浩
一金五錢也 朴永戍
一金十錢也 朴貞沿
一金十錢也 金光玉
一金五錢也 金光俊
一金五錢也 金世信
一金十錢也 崔信七
一金二錢也 朴七奉
一金十錢也 姜三敬
一金五錢也 許泰徹
一金五錢也 高敬凰
一金五錢也 金鳳稿
一金五錢也 高益浩
一金五錢也 金秉元
一金五錢也 金秉喆
一金五錢也 王鎬鎔
一金五錢也 申鉉國
一金十錢也 馬祉鳳
一金八錢也 金炳順
一金五錢也 金孫石
一金五錢也 金八松
一金五錢也 康萬吉
一金五錢也 金鶴弘
一金五錢也 金萬煥
一金五錢也 崔周岩
一金五錢也 金得浩
一金五錢也 金利男
一金五錢也 趙聖成
一金五錢也 金昌根
一金五錢也 鄭僑頻
一金五錢也 金相學
一金五錢也 金相基
一金五錢也 金允山
一金五錢也 李鎔植
一金五錢也 許蓮東
一金五錢也 李根鎭
一金五錢也 石成琛
一金五錢也 朴三元
一金五錢也 崔顯錫
一金五錢也 高東玉
一金五錢也 金元龍
一金五錢也 成順基
一金五錢也 金鳳基
一金五錢也 沈在元
一金五錢也 邊鍾俊
一金五錢也 李昺俊
一金五錢也 許明俊
一金五錢也 崔三俊

一金十錢也 城津郵便局在勤朝鮮人一同
一金十錢也 李甲俊
一金十錢也 金永基
一金十錢也 金益祚
一金十錢也 金昊錫
一金十錢也 金在泳
一金十錢也 金庚錦
一金十錢也 金成源
一金十錢也 朴拔弘
一金十錢也 朴文演
一金十錢也 朴龍林
一金十錢也 朴仁善
一金十錢也 梁昌均
一金十錢也 沈龍碗
一金十錢也 李寅張
一金十錢也 申寬碩
一金十錢也 黃基鳳
一金十錢也 呂仁鳳
一金十錢也 李英默
一金二十錢也 朝鮮日報城津支局

本報西井里分局經由
一金十三圓九十錢也 內送料二十三錢除
內譯
一金十錢也 西井里驛前 盧壽默
一金二十錢也 鄭永祿
一金十錢也 安康蓉
一金十錢也 邊永運
一金十錢也 沈原湜
一金十錢也 林日洪
一金十錢也 楊寧岡
一金十錢也 朱土先
一金十錢也 周正根
一金二十錢也 金永模
一金五十錢也 卿相下
一金二十錢也 車相珉

一金二十錢也 金景淳
一金二十錢也 崔炳王
一金二十錢也 李竹榮
一金二十錢也 金甲英
一金二十錢也 李山南
一金十錢也 李玉王
一金十錢也 宋明香
一金五錢也 李朝珠
一金十錢也 金明浩
一金十錢也 朴英珠
一金十錢也 崔鳳和
一金十錢也 金相來
一金一圓也 村寧任
一金十錢也 戶田王
一金十錢也 北濱珠
一金十錢也 車住寶
一金五錢也 吉公達
一金十錢也 崔必氏
一金十錢也 吉順君
一金五錢也 美松張
一金十錢也 崔明晩
一金十錢也 吉相動
一金十錢也 裵達先
一金五錢也 崔柱張
一金十錢也 朴仙浩
一金十錢也 李泰女
一金二十錢也 俞鉉動
一金十錢也 趙長烈
一金十錢也 韓基成
一金十錢也 趙南成
一金五錢也 口相來
一金十錢也 鄭南浩
一金五錢也 金命氏
一金十錢也 金山達
一金十錢也 裵運洪
一金一圓也 崔相寧
一金十錢也 鄭尋喜
一金十錢也 尹寧一
一金十錢也 李成楨
一金十錢也 李玉淳
一金十錢也 李日元

本報慶州支局經由
一金九圓二十五錢也 送料二十三錢除
衣服十一點
慶州長老敎會一同
勳勵靑年會一同

本報洪城支局經由
一金三十五圓四十六錢也 (內送金料二十四錢除)
內譯
一金二圓也 洪城郡高道面上村里 相助契員一同
一金二十錢也 金馬面富平里 韓晳裕
一金六十錢也 廣川面所岩里 李鍾根
一金五十錢也 銀河面大栗里 金龜漢
一金五十錢也 同 田英鎬
一金一圓也 同面鶴山里 李琮顯
一金一圓也 結城面星湖里 金炯錫
一金十錢也 同面城谷里 朱相安
一金二十錢也 邑內里 朱相皓
一金十錢也 明厦鎬
一金二十錢也 金錫皓
一金十錢也 劉長龍
一金五十錢也 趙平國
一金二十錢也 同面衡山里 無名氏
一金一圓也 同
一金十錢也 同無量里元祿村振興會
一金十錢也 李明千
一金七錢也 黃乙成
一金五錢也 李古釗
一金一圓也 崔建順
一金二圓十一錢也 龜項面五鳳里 李秉厚
內譯
一金五十錢也 龜項面五鳳里 「ㄴ」夜學校職員及學生一同
一金五錢也 李元熙
一金二十錢也 鄭漢福
一金三十錢也 張先吉
一金十三錢也 池演煥
一金五錢也 金萬吉
一金五錢也 林春得
一金五錢也 林鍾龜
一金五錢也 鄭秋山
一金五錢也 金月鎰
一金五錢也 金淳淳

一金四十錢也 金五淳
一金四十錢也 金五全
一金十錢也 田龍主
一金五十錢也 崔尙烈
一金五十四錢也 柳翼鎔
一金四十錢也 尹東煥
一金五十錢也 劉炳錫
一金十錢也 崔洪奎
一金四十錢也 金達煥
一金四十錢也 朴水鉉
一金四十錢也 崔五十童
一金四十錢也 李宗寧
一金十錢也 李得煥
一金四十錢也 尹石寧
一金十四錢也 朴春萬
一金四十錢也 金寧稙
一金十錢也 張貞云
一金四十錢也 崔率福
一金五錢也 鄭上同
一金五錢也 延正俊
一金四十錢也 申尙安
一金四十錢也 延正山
一金四十錢也 朴富東
一金四十錢也 陸鎬俊
一金十錢也 白基男
一金十錢也 金南益
一金四十錢也 金泰鎔
一金四十錢也 朴泰伯
一金四十錢也 金泰安
一金四十錢也 李成安
一金四十錢也 金昶淳
一金十錢也 李東基
一金四十錢也 金有成
一金四十錢也 李東順
一金四十錢也 金成三
一金十五錢也 金長德
一金四十錢也 林先君
一金四十錢也 崔丁福
一金五錢也 朴昌友
一金十錢也 朴正彥
一金十錢也 千正局
一金四十錢也 李汝吉
一金四十錢也 李正先
一金四十錢也 金漢春
一金四十錢也 申致吉
一金四十錢也 張昌先
一金四十錢也 張益琯
一金五錢也 金點福
一金四十錢也 文迪用
一金四十錢也 崔錫輝
一金四十錢也 金月俊
一金十錢也 朴石俊
一金十錢也 陸成國

一金二十錢也 李喜千
一金三十錢也 崔大昌
一金二十錢也 李興甲
一金十錢也 崔興福
一金十錢也 洪一俊
一金十錢也 李鍾雲
一金十錢也 金甘文
一金十錢也 李相仁
一金十五錢也 崔順五
一金十錢也 李健景
一金十錢也 金允旭
一金十錢也 洪正千
一金十錢也 李元得
一金十錢也 李鳳世
一金十錢也 崔玉龍
一金十錢也 李學運
一金十錢也 李昌順
一金十錢也 李華千
一金十錢也 李在德
一金十錢也 金南福
一金十錢也 李榮甲
一金十錢也 崔鳳安
一金三十錢也 崔福福
一金十錢也 金尙玉
一金十錢也 李昌烈
一金二十錢也 青年會員一同
一金二十錢也 結城面星南里(元新里)
一金三圓二十四錢也
一金五十錢也 洪城邑 李錫聰
一金一圓也 洪城邑湖西旅館 崔貞煥
組 崔洪鎭外二十五人
一金二十錢也 洪城公立普通學校第一學年甲

一金二十錢也 同 鄭明直
一金十錢也 同 朴我圭
一金十錢也 同 李鳳鍵
一金二十錢也 龜項面公里安氏女史
一金五十錢也 洪城邑槿園商會 裵英慶
一金二十錢也 朴正俊
一金四錢也 劉極得
一金五錢也 李學富
一金五錢也 田洛遜
一金四錢也 尹云先
一金四錢也 黃浩性
一金十錢也 洪宗實
一金四錢也 李春成
一金四錢也 李德允
一金四錢也 李之榮
一金十錢也 洪鳳男
一金五錢也 李基中
一金四錢也 崔成日
一金四錢也 趙昌淳
一金四錢也 張二根
一金四錢也 田大京
一金四錢也 姜啓鎔
一金四錢也 陸昌圭
一金四錢也 李成五
一金四錢也 金茂成
一金四錢也 崔陽烈
一金四錢也 李啓文
一金四錢也 金昌鵬
一金四錢也 金昌基
一金十錢也 金光錫
一金四錢也 李正福
一金四錢也 高成會
一金四錢也 朴鳳允
一金十錢也 李鐵九
一金十錢也 金宗率
一金四錢也 朴成安
一金四錢也 朴厚學
一金八錢也 黃興山
一金四錢也 黃池鍚
一金四錢也 具鍾得
一金四錢也 千五西
一金四錢也 金宗鎬
一金四錢也 李達樂
一金四錢也 金吳柰
一金四錢也 金正天
一金四錢也 李三允
一金四錢也 李永俊

一金五錢也 方鍾韻
一金五錢也 金判根
一金四錢也 鄭鍾豪
一金四錢也 金統石
一金四錢也 崔弘淑
一金四錢也 朴今俊
一金三錢也 朴相鐵
一金三錢也 張判根
一金三錢也 黃淇漢
一金三錢也 鄭利內
一金三錢也 鄭利英
一金三錢也 崔萬淵
一金三錢也 金末根
一金五錢也 朴炅實
一金五錢也 鄭鍾淵
一金五錢也 李永熙
一金三錢也 方逸漢
一金二十錢也 金基鍺
一金二圓也 公州郡反浦面鳳谷里 金春東
一金二十錢也 洪東面金堂里聖潔敎會一同
一金十錢也 同面雲龍里 金龍淵
一金十錢也 洪城邑 林花鎬
一金一圓五十五錢也 金馬面新谷里 白公七
高道面武山 救世軍中央靑修養團一同
內譯
一金五十錢也 安基錫
一金十五錢也 李康鎬
一金十錢也 鄭曇淑
一金五錢也 張錫九
一金二十錢也 崔在牧
一金二十五錢也 崔延牧
一金二十錢也 崔鍾得
一金十錢也 金基定
一金十三圓八十七錢也
內譯 高道面上村振興會員一同
一金一圓五十四錢也 高道面長洪範鳳 同金延圭
一金四十錢也 會員 金炳彥
一金二十四錢也 金駿圭
一金二圓四錢也 金容鉉
一金一圓四錢也 田龍圭
一金五十錢也 崔尙烈
一金五十四錢也 柳翼鎔
一金四十錢也 尹東煥

本報靑島支局經由
一金二十錢也 張燦伊
本件은十九日發表中漏落分인바 合計는當時에되엿든으로計算치 안음 訂正 當時送料八十六錢이라한 것은 邑鎭의支局負擔임
一金二十錢也 李千烈
一金二十錢也 崔大昌
一金三十錢也 李興甲
一金十錢也 崔興福
一金十錢也 洪一俊
一金十錢也 李鍾雲
一金十四錢也 李甘文
一金十錢也 金相仁
一金十錢也 李順五
一金十錢也 李健景
一金十錢也 洪允旭
一金十五錢也 李正千
一金十錢也 李元得
一金十錢也 崔鳳世
一金十錢也 李玉龍
一金十錢也 李學運
一金十錢也 李昌順
一金十錢也 李華千
一金十錢也 李在德
一金五錢也 金南福
一金十二錢也 李榮甲
一金十錢也 李鳳安
一金三十錢也 崔福福
一金十錢也 金尙玉
一金十錢也 李昌烈

今日計 壹百五十三圓十四錢也
累計 壹萬二百六十圓八十三錢也
衣類今日計 二十六點
累計 四千八百二十五點

## 協議會分

衣類二百二十點 釜山瀛洲町敎會
衣類百九十七點 新南浦新興里敎會
一金十圓三十五錢 衣類四十二點 加平郡邑內監理敎會
一金六圓也 江西郡邑內監理敎會
一金二圓五十錢也 水原郡松山面沙江敎會
衣類二百十七點 監理敎會代表寧邊地方北部區 崔昌信
衣類百六十二點 延白郡 白川敎會
一金三圓也 鐵原邑無名氏
一金一圓也 朔寧郡廣屯里 金道瑞
一金一圓也 文起永
一金一圓也 李成根
一金一圓也 文마리아
一金五十錢也 金士鎔
一金五十錢也 金仁鎔
一金五十錢也 金今鎔
一金五十錢也 高祐成
一金三十錢也 兪學鎔
一金三十錢也 白基成
一金二十錢也 文鳳根
一金二十錢也 文漢邦
一金二十錢也 宋基永
一金二十錢也 文達根
一金二十錢也 李春澤
一金十五錢也 李敬根
一金十五錢也 李壯成
一金十錢也 玄吉孫
一金十錢也 趙基弘
一金十錢也 朴昌和
一金十錢也 文英云
一金十錢也 咸마리아
一金十錢也 李士女
一金十錢也 金富樂
一金十錢也 金正德
一金五錢也 金瑞□
一金五錢也 李사랑
一金五錢也 許漢伊
一金五錢也 無名氏
一金五錢也 文桃葉
一金二圓也 梅谷洞 無石氏
一金二十錢也 李順模
一金十錢也 盧滋桂
一金一圓也 梁右昌
一金十五錢也 韓熙鎬
一金五十錢也 率賢里 金長吉
一金五十錢也 無石氏
一金十錢也 丁信愛
一金十錢也 後坪洞 李順寶
一金二十錢也 朴春海
一金二十錢也 李沼榮
一金二十錢也 尹安美
一金五十錢也 崔寶玉
一金十錢也 朴忠子
一金十錢也 李和日
一金十錢也 趙輔勳
一金十錢也 李永錫
一金一圓也 朔寧里 金萬得
一金十五錢也 郿屯里 文賢致
一金三十錢也 崔洛得
一金五十錢也 智察里 金基秀
一金二十錢也 施律忍
一金二圓六錢內送料三十八錢控除 하니實錢金二十一圓六十八錢 右鐵原邑無石氏以下合計二十
一金五十錢也 金化郡岐梧面昌道里 李章郁
一金二十錢也 趙隨基
一金十錢也 金浩成
一金十錢也 金東河
一金十錢也 李順七
一金二十錢也 盧弘殷
一金十錢也 李七星
一金十錢也 朴景千
一金十錢也 鄭仁國
一金十錢也 朴鳳玉
一金十錢也 劉恩郁
一金十錢也 金恩萬
一金十錢也 金玉蓮
右李章郁以下計金四圓十五錢 內送料十八錢控除하니 實錢金三圓九十七錢
一金三圓五十九錢也 長湖院敎會
一金四圓三十錢也 衣類三點 楊口邑敎會
一金九圓二十錢也 楊口少年會
一金六圓四十六錢也 瑞山邑敎會

一金五十錢也 猪里敎會 鄭朝鮮
一金三十錢也 任萬璜
一金三十錢也 朱潤贊
一金三十錢也 劉明民
一金五十錢也 大同郡大同面 寧山里廣濟民
一金三圓也 寧遠郡雲山鄕 李奎鉉
一金五圓也 京城實業專修學校職員一同
衣類十二點 全南綾州邑敎會
衣類十六點 利川郡中里敎會
衣類四十七點 加平邑內敎會
一金十七圓也 利川邑敎會
衣類十五點
一金八圓五十錢也
一金二圓三十五錢也 新浦敎會
一金一圓也 南浦敎會
一金一圓也 成歡敎會
一金一圓也 天安郡 良垈敎會
一金五圓也 市內禮智洞街 明秀
衣類四點
一金五十錢也 오준선
一金十錢也 김례두
一金十錢也 김병혁
一金十錢也 김병근
一金十錢也 안정선
一金十錢也 김순영
一金五錢也 김영조
一金十錢也 강숭범
一金十錢也 리형옥
一金十錢也 송재춘
一金二十錢也 김만영
一金十錢也 리승세
一金二十錢也 리구선
一金十錢也 김종옥
一金十錢也 김권수
一金五十錢也 오순복
一金十錢也 남인선
一金一圓也 장대환
一金二十錢也 리두익
一金二十錢也 강간전
一金二十錢也 강석공
一金十錢也 김며리
一金十錢也 리두박
一金三十錢也 염관암
一金三十錢也 강봉순
一金三十錢也 황용수
一金二十錢也 황진길

衣類 一千六百七十件
小計 一萬三千九百九十六點
衣類 四千三百五十五圓七十九錢
累計 四千三百五十五點
衣類 五千九百十六點
六尺
一萬三千九百九十六點
小木 四十七疋
履物 九十八足
(完)

學藝

# 一九三一年 朝鮮의 出版界 (完)

咸大勳

그外에文藝物로는 이러타할것이업고 安懷南氏의 白頭山遊行記가 淡星社에서 나왓나 이것은 드물게보는紀行文이다 그것이安價의 紀行文이아니고 白頭山外지가는 山水를못보고 事實으로보히는 漠然하게 그리지안엇고 歷史的傳說을 背景으로하며 白頭山外지의본것과白頭山에서본것을 體驗으로써 參考할만한文獻이다 이러한出版이開城年前에도 나왓스나그는 大概가雜談의 文句만 羅列하든것과달리 平易하고도 健全한雜誌로씨잇다

이以外에는 別로이러한部類에들만한글이업다

**이로** 부터는少年讀物의出版을살펴보자! 少年讀物로는 月刊으로 少年雜誌가 여러種類가잇다 별나라 新少年 아이생활 어린이等이 每月꾸준이 나와少年讀物로써의任務를 어느程度까지 하여간나고보겟다 이여러雜誌에對하여서는 特別한紹介를 하지못하여 一年間의그들의 業績을 一言으로 評하기어려우나 如何間 우리는 이 少年雜誌를 通하여 좀더 少年의 가슴이 뛰는脈搏을感하고 쏘아야하겟다는것을 一言하지안흘수업다 더구나프로레타-리아少年雜誌『新少年』等에 만히揭載되는것갓든나 그러나프로레타-리아少年讀物이라고하기에는 넘우나프로少年의心琴의絃에서 뜻거울더나오는感情을

**表現** 하지못하엿다고본다 쏘베-트、로서아의 피오닐雜誌나 日本少年戰旗에比한다면넘우도그力量이不足한것을 歎하지안흘수업다 兒童의感情世界에서 그들은참된프로少年의感情을 못들지못하고 쓰기때문에 넘우도兒童讀物로는 興味를늣기지못하겟다 如何間他出版物에比하여 少年讀物이雜誌로만해도 퍽만히出版된것만은속일수업는事實이겟다 普通學校第一學年부터『ㅊㅊ』『ハナ』『ㅊㅊ』ハナ를 배우지안하서는안되는 朝鮮兒童의處地로서우리글로의讀物을 좀더만히提供한것는어얼마나必要한지아지못하겟다 그런데月刊으로나오는이外에 兒童出版物로는 프로레타-리아兒童雜誌集外에 별一冊이잇나 이는프로레타-리아童謠는보하노핫스나 몃개를除한外의

**大部**分이 프로레타-리아童謠로의 價値잇는것이업다고보겟다 우에서 暫間論한것이지만 要컨대프로童謠의作家는맛당이 兒童感情世界에드러가서노래를불러야할것이라고본다 이以外에 春秋閣에서나온 秋兒童文庫가잇다 이는녯날世界各國의童話를모하서 出版한것이니 別로特別한興味를늣기지못하겟다

지는아니하나 이제그出版된것을살펴보면「신바드航海記」「걸리버旅行記」「로빈손漂流記」「여호렌나드傳」「이솝童話集」等이다

大衆이것으로 少年讀物에關한것을맛고 이一九三一年出版界의 動向을뭇맛치려하거니와

**筆者**로서 一言으로謝하지안이치못할것은 出版界를좀더仔細히紹介하지못한것과 또그出版內容의 完全한批評을못한것이다 今後로는 特히留意하여今年의出版界는 좀더精密히硏究해보려한다 一言하고저하는것은 좀더무엇에留意하여 出版業者들에게 이것을 거듭要求하여 朝鮮出版界에서 새로운光이필날이올것을希望하며마지안는다(完)

# 에스페란토語詩歌 (2)

金岸曙

에쓰語詩壇의 大星小星들의作品을 못들어다못코 나는이곳에서一一히 이야기하고저하지아니합니다 그것은 이야기한댓자 結局은所用이업기때문이외다 왜그런고하니 詩歌란어디外지든지 原文을읽지아니하고는

**그詩味** 와表現으로의美나 기과妙와를 맛볼수가 업기때문이외다 더구나 原文을이곳에引用해놋는대야 大部分의 讀者는 에쓰語를 몰으는분이니 그것은徒勞에 지너지아니할것이외다

그리하야 나는 에쓰語詩壇에四大明星이라할만한 이들의 이름이나들어놋켓습니다 만일그러케區別해노흘必要가잇다하면 所謂『부르』派詩人에는『칼로츠자이』와『홀보브』와『미힐리스키』두분이잇습니다 그다음에도 相當한詩人이업는것은아니외다 그러나그러한小星들을다가는限이업슬것이외다 『프로레타리아』에쓰講座六卷에나오는『이조구드』와『큐빈』가튼詩人도相當한詩作을가진이들이외다 名文家로 또는雄辯家로에쓰界에이름이놉흔『이드론드프리바』가튼이의詩集도 決코 逸也가잇슬것이외다 더구나그이의 古曲的風味로의 『기네부라』와가튼詩劇은 에쓰語界愛詩者도 나즐것이 못되는것이외다

詩歌나小說이나劇이나할것업시 새롭은創作이 만습니다 더구나英佛語로는어더볼수업는所謂弱小民族의 文學品을구경하라면

**에쓰語** 를제처버리고는말할수업습니다 만해도다른길이 업슬상십습니다 初期의文學品이 며개移植인것에 反하야 只今은創作品이 쏘리를 물고 나오게되는것도 自然한現象으로되엿當然한일일것이외다

나의이러한意見을 비웃음으로밧고말는지는 몰으거니와 나는文藝諸公에게 에쓰語로배호아 이말로創作을하여엇으면합니다 그것이얼마나 朝鮮文藝라는것을 世界的으로 紹介하기에適當한것인지몰으겟습니다 또는 엇던意味로는 그리하야 할것인줄압니다 英佛獨語로作品을發表한대야 그것은 意味로보아 에쓰語만치그意義가지시못한것이외다 밀본日에 만치아나한勢力으로써 自己의 作品을 그말로發表할수잇다구는 얼마나 意義잇는일입닛가

나종에이러한말을하고보니結局은에쓰語와詩歌라는題目을 잘어다노코에쓰語를宣傳하고말라는氣味도업지아니하외다 그러나商品가튼것은 말할것이업고

**政治나** 思想이나 外交나 學術이나하는것도 宣傳이아니고共鳴者를 어들수업는것은宣傳이아니나만한宣傳쯤이야 觀干한다기로니 눈가리우고『아옹』하는그것은아닐것이외다 그러고이러한宣傳을들어두어도 別로害될것이아니요 따져보면利害는업이이외다 如何間世上은무섭은世上이외다 宣傳이아니고는 共鳴者를 어들수업다는事實하나만으로도얼마나 世相이 어럽은지 알수잇는것이외다

一九三二·一·一二

# 에쓰페란토春期講習會

一、場所 壽昌洞 普仁學校

一、期間 今月十五日로三十日까지 每日下午六時부터

一、程度 初中等 會費 一圓

一、講師 金億

主催 朝鮮에쓰페란토協會

後援 朝鮮日報學藝部

# 순자와 當然 —콩트—

黃基正

그는 방안에서신문을보고잇섯다 겨울이라밧갓헤는치운바람이분다 밤이홉섭을치는소리가들니자마자 순자가콩콩내고밧으로 퇴여들어왓다

─어듸갓드랫니─

─동무에집에─

그로서는 이름도모를진으로조고리와치마를 제법새에조화가지마치어맵시잇게지어입은동생을밥입시흘터보앗다 귀엽혀서 목덜미로첫가슴까지 언하게그리여진곡선을 바라볼때 그는발서자긔누이동생이 청숙긔에 잇다는것을 새삼스럽게생각하엿다 그리고순자(順子)가학교에서배웟나는유희창가를집안사람들압해서 아양스럽게하든과거 생각이나서 그것이어케와가는

─속상해죽겟네 웨 낫으로그럼 이보드니또우서요─

순자는 옵바가모욕에갓갑게 자긔를우서주는것갓해서이러케 쏘앗다

─웃는것쯤은내자유이겟지─

그는신문에서눈도퇴지안코태연이대답햇다 순자는그것이더욱 속상햇다

─웃는데도종류가잇지안어요─

─그럿치 공소 폭소 미소 냉소 조소(哄笑、爆笑、微笑、冷笑、嘲笑) 그리고황소 암소─

순자는옵바의익살에웃녀웃는다는것은 자긔의패북을늬미하는것이라고생각해서 옵바의발을막앗다

─몰나 몰나 몰나남자들은모두여간안야─

─응! 남자가무엇?─

─남자들은 구렁이갓고 독수리갓고 엽넝엽넝하고 추근추근하기 착이업서요─

순자는 이러케남자를 한입에욕해주고나니 속이좀시원한늣겻다

─엇재서─

그는신문에서 눈을퇴엿다

─그럼 그럿치안어요 공연히 녀자공순이만 쌀어단니며 담에도 보지못한것이 편지를해서 부모에게나 선생에게욕을먹어고 아니!정말 지금도엇던녀석이 내뒤를쌀어오더니 내일홈을 엇더케알엇는지 아주순자씨잠간만 이러케지요─

─그럴것이지─

순자는 확실이 뜻밧이라는듯이 펄펄뛰엿다

─무엇요 엇재그럴것이야요─

그러나 그는아모발도업시 미소할뿐이엿것다

─무엇이그럴것이야요 말해봐요 어서말해봐요─

선경실인순자는 발서얼골이붉으락푸르락 고래고래 고함을첫다

×

몃날이지낫다 토요일의오후! 하날은놉고 바람은밝나 미풍이솔솔불어올때마다 추녀끗풍경이 음악을한다 겨울날중에는 행결봄이다 순자는 시외에잇는 아첫씨집을 방문하엿다 아첫씨는겨울마다조고만 온실을지여노코 그곳에여러가지 아름다운꼿을 피이는것이 겨울취미의하나이다 아첫씨의온실에는 붉은색 노랑이남빗 가지각색 아름다운꼿이 봄을닛난듯이 란만이 피여잇다 녀자는남자보다 감격청이 예민하다고한다

─옵바!─

순자는감격에 갓가운목소리로그들처다보며

─퍽곱시요─

─안이다 나는여기서지금비자연적엇던모순을찻어낼녀는중이다─

그가입으로는 이럿케멋업시대답을하나 속으로는 순자의발이당연하다고 생각하엿다 순자는 옵바의발을란하지도안코 조곰후에다시모독한눈으로옵바를 바라보면서

─이곳에 나븨가오면 얼마나더고울가─

그는대답을 하지안을녀다가문득무슨생각이엇는지

─이럿케꼿이아름답게피엿는데 나븨가업는것이 이상하고섭섭하다는발이냐─

순자는 자긔옵바가좀 발에실수를할때마다 편잔을주는것이 무서워서

─그럿치만 지금은겨울이니가 나븨야올니가업지요─

그는싱글싱글웃고잇섯나 순자가는실혀하는웃음이다 이우슴의뒤에는 반듯이 반갑지안흔핀잔이오기때문이다

─언제인가 녀자의공부는 남자들이탐으게되는것이 당연한일이라고햇슬때 로발대발해서 야단을하든일이잇지 지금은 무엇 기다려케롬이어뿔요도업겟지 꼿이이러케곱게피여 나븨를놀으는데 나븨가오지안는것을 네자신이 이상해하니가 그런데다가 더욱이너는얼골에다가 분을발는다 머리를곱게장식한다 맵시잇는옷감을구한다 하며남보다온갓모양을내고 칠국어리고 단니다가 만약네뒤를쌀어단이며녀물 불려주는남자가업다면 그야말노 이상할번이지─

─끗─

# 一等當選戱曲 大弓 (10)

我愚作

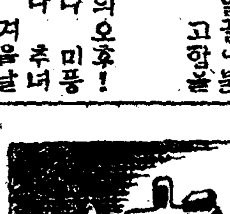

王 (강부가말하기전에)말엇습니다 그문제간흥편것잘님성각머로 하십시요 영감이아모리용하지안코 그대로버려두는 공지(空地)보태판이기에 죄시안은공력을되려서비롯당신에서는외국사람일망정교육사업에 쓴다는것이 그러케나 악가울것이 어듸잇스며 또요구하는세금(稅金)은 더커부엇을 표준한것입니가 그땅은 우리가리용하지안엇든들 그냥공지로 멋해둘 묵일것이아닙니가 적어도 우리리상으로서는자연을 오직유터하게리용하는자에게 리용될것입니다 오형의령감에게대한 사용가치와 우리에게대한그것을 비교해보세요 당신에는잇스나 업스나한영이아니야요 보십시요 녯날반子(孔子)에대한숭조관씨(中朝關氏)를 보세요 당신네가 분한줄놉는것의원인이 이에서 달흔것이어듸잇서요 비록뇌소의 차는잇슬지언정 청일상으로는거진갓흔것입니다

李 그거는우리나라사람이상당히세를주고 힘잇은 다하고하는데도 그건우리한것을하닛가그런게지요……

王 올습니다물는그럿켓지요 그럼우리의 로력은 헛도력이며또우리가 세금(稅金)을안들인납니가 그럼 당신이요구하는세금이 적당한것입닛가 우문제는 그것이안업니다 우리가중국 사람이 되거나조선우리들이 되거나 잘국에잇서서 나부랄것는 당신의들사람입니다 미운것은중국전치(中國全體)가 아니라중국을지배하는 중국자본가요시 주요 ××자올시다 다시말하면녕신가를 인불이올시다

李 일놈 연설살난닷첫나뵈허!즉(此間十行略)

警部 응말엇다체를에 다쓰나 못는구나 두날힘것업시 어서가 (王을돌아갈라고할때) 장이광경에앙삭놀난다) 좌편으로부터 鹽部이뒤허 능목소리도) 이게무슨일이요그럼발서……저 朱先生님어듸게십닛가네 글세를오겟서요(王에로 달러가며)王先生다─ 들럿合니다 木村씨가 죽엇습니다─

王 (실색하며)죽다니(발을멋지못한다)

月桐 그게무슨소리요엇더케왓어요 지금레포가왓는데잡녹한곳을습서하며 ××대와쏴우다가 종현보에 마젓답니다그리해서 증거서류가천부다─들어낫답니다

王 (긔맥혀 맛진듯이)허허……당신은 그보나 몬거삽힌것이 아닌낫가하하……

警部 홍어서가자이만하면맴것이아니냐 발서한달전부터조사하든것이……그러면그럿치흠(포승을내며王을결박한다) 가어서(나갈나고하다가) 오─네가반주서왓나지 가려가자(역시결박을하려고할때 멀리서 군중의고함소리 웨치는소리노래소리등군중의 행렬이 향징이놈린나 警部뎡이 쇠지것가터잇솝월이가시듯는다)

# 에쓰페란토 講習會

十五日六時에 壽昌洞서開催

조선에쓰페란토협회주최와 본사학예부후원의 에쓰페란토춘긔강습회는 금십오일부터 삼십일외지 시내수창동보인학교(普仁學校)에서 매일하오여섯시부터 개강하기로되엿는데 회비는 초등 중등이 뭇찬가지로일원이며 강사는사계에명성이잇는 김억(金億)씨인바 에스페란토가장차 붐된한장래에 국제어로써중용되리라함으로 이조흔 긔회를 일지말고 배워두는게 조켓다한다

# 第一回 理容講習會

二月一日부터開學함

募集定員 五十名男女 (所定願書에入會金壹圓을添付提出)

講習期限 滿六個月 (卒業證書를授與함)

講習會場 京城鍾路中央基督教靑年會館內

講習料金 入會金壹圓講習料每月貳圓消耗品費五拾錢

申請期日 一月三十日外지京城鍾路中央基督教靑年會學校庶務部로申込하되地方照會는必히返信料添付

教授科目 技術實習、學科解剖學、生理學、傳染病學、藥物學、消毒法、毛卷術、染毛術、美爪術、化粧法、電氣學、店舖經營其他

會員資格 現在理髮從業者又는普通學校卒業程度者

特典 靑年男女의職業을永興하도록就職又는營業紹介

主催 中央基督教靑年會學校職業部

後援 朝鮮日報社學藝部

# 새것과묵은것

얼마나近代物質文明의進步가偉大한것인가를理解에幾百里의遠距離外지貨等을실어다주는汽車만이야기해도所謂今昔의感이確然한바 寫眞은 最近完成된獨逸의에쎈시히會社가世界最新最大를自誇하는一二〇〇〇匹汽關車와 一八三五年英國에서製造하야獨逸에온最初의그것─두地間에運轉되는것


更少年되는世界的名藥

보-라크 길버-트 兩博士發明

回春圓

恢復의權威

先天虛弱症 後天生殖器衰弱症 神經衰弱症

地上에生存하는모든生物은個體維持의 二大本能圈內에서萬代이고循環하야永遠히이圈外에버서날수업다 더욱人間은原因如何에不拘하고生殖器衰弱은滅亡을意味함뿐아니라天與快樂에對하야不能者인深刻한悲哀를늣기게된다 이에對하야以前부터醫學界는이問題를解決하려고異獸의睪丸으로써 其他世界名星等의硏究의此問題에가장發達된佛蘭西의神經病學의大家인國立大學敎授、『보라크─』『길바─트』兩博士가數十年研究의結果이藥을 發見하야 世界의醫學界에一大衝動을주엇다 이藥은우리朝鮮의補藥인人蔘、鹿茸、十全大補湯等모든藥을한갑에먹는것갓흔効가잇다 獨逸伯林大學附屬醫院의有名한博士가患者에게實驗하고絶對自信하고推奨하되 나는甚한神經病性生殖器衰弱의患者에는 으레히이藥을使用하엿는데그効果는 卓越햇다。그러나이藥에依한効果는決코一時的効果를瞬時的으로作用하지안코全體機能을完成시키며全神經系統特히生殖神經의强壯과更新的作用을하여生殖器衰弱의狀態를根本的으로持續的으로恢復旺盛시킨다

定價 三十日分 十二圓 十二日分 五圓 六日分 三圓

主治効能

生殖器衰弱症、精力減退、神經衰弱症、記憶力減退、病後恢復、補血營養을增加하려는諸疾患、老衰弱其他의原因에依한生殖器障碍

生殖器衰弱症(房事過度、淋病、梅毒、手淫等에依하야생긴)

神經衰弱症

精力衰弱

局方製劑·漢方補劑·藥處方調劑

複方雙補精製造元

三工製藥社

京城武橋町九ノ一

工場 京城瑞麟洞一四五



パイロット

高級萬年筆

萬年筆用

漆黑燦然히빗나는 락카크릿 附

標準大型 金ペン製

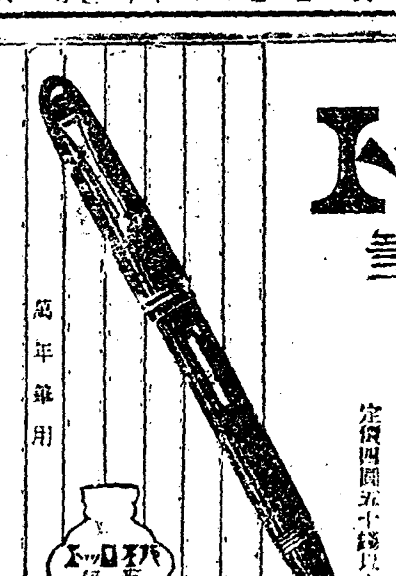

定價四圓五十錢以上

20錢

ダンヒル ナミキ萬年筆製造元

東京 並木製作所



東京共立女子藥學專門學校校長藥學博士長田先生發見

헤스론

男女 린질에는

世界的新發見 最後的强淋劑

헤스론의特色

偉力

主効 男女慢性淋疾急性淋疾十餘年前에罹患한淋疾及子宮病其他淋疾性의疾患

藥價

發賣元 救命堂 東京市本鄕區元町二丁目六六 振替口座東京七二九一番



야안회

定價 大一瓶入 五拾錢 中五瓶入 四拾錢 小二瓶入 貳拾錢

쓰시요 잘낫고 高貴한우리乳兒으로!!

肝氣驚風은勿論乳滯食傷 生滿便靑에서絶對保護하나니 四時常備하라

京城授恩洞三十二番地 朝鮮商會藥業製造部

電話光化門一七八五番 振替京城一〇三六番



귀부인화장에변치안는

박가분

京城蓮池洞二六〇

朴家粉製造本舖



商標登錄 商標登錄

대륙

고무靴界元祖

大陸고무

京城(旧龍山)元町

大陸고무工業株式會社

專務取締役 李圭元

京城鍾路(旧裁判所前) 總販賣部

京城南大門通四丁目(南大門市場越便) 總販賣部支店



THE FAR STEATERN CHEMICAL LABORATORY

求職者의天來의福音!

失業과不景氣에生活의方途를모르고彷徨하는十萬同胞여!! 東亞의中心地인上海에서多年硏究한結果現下에가장有利한特殊한化學工業技術을通信敎授하야自活自營의職業을與하는

勿驚! 十圓未滿의資本과一週間의硏究로月收五十圓以上을엇는有利한職業敎導案內!

詳細는左記로請求하는即時說明書無代進呈함

上海法界薩坡賽路一〇三號

東方化學研究所



新年特輯號 絶版至境

映畵時代

四六版 二十錢 送料二錢

新舞臺團成社割引券添付

讀者數萬人

注文大殺到

京城堅志洞九六 振替京城一一二三九番



一月十三日부터特別大公開

料金 階上大人五十錢 小人三十錢 階下大人三十錢 小人二十錢 어린이十錢

◎파라마운트社全發聲映畵 寶寫와漫畵 全篇

◎파라마운트社全發聲映畵 名篇 沈默의犯罪 全八卷

巨匠…마크스마산氏 루이카스니버氏共同監督 크라이바브록氏·리차드아렌氏·촬스로자스氏 共演

弁護士이기때문에그는殺人의秘密을직혀줄수밧게업섯다 그러나그의沈默으로말미암아이제한사람의靑年은無實의罪를둘러쓰고死刑의宣告를밧게되는것이다

◎파라마운트社特作全發聲映畵 巨匠…로이드로리칸監督日本版

靑春은온다 全九卷

찰스로자스氏……主演

이만큼藏價된人氣이어데에또잇슬外에果然樂狂相當以來의傑作이라고批評家들이입을모아激賞絶讚한近來에드문傑作喜劇이다

仁寺洞 朝鮮劇場

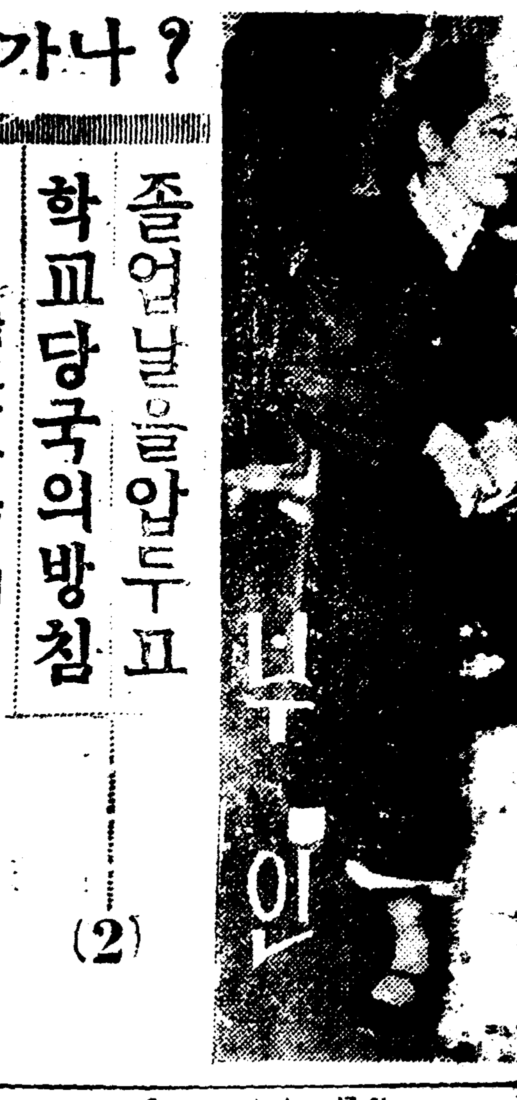

# 재원들은어대로가나? (2)

## 졸업날을압두고 학교당국의방침

### 학교당국은어떠한준비를하고잇나 번민하는그들을어떠케지도하랴나

梨花女子高普校當局者 談

조선녀자들이유치원으로부터 전문과(專門科)까지 완(完)한학과를닥고교문을나서게 되는곳이어되인가하고 뭇게되면 정동에잇는리화학교(梨花學校)라고할것입니다 이와가치 리화학교는유치원(幼稚園)을비롯하야리화전문까지 잇서서 조선녀자의문화사업에적지안흔노력을계속한시임의사십륙년(四十六年)간 사백삼십사명이라는 조선의새로운녀성을 이사회에 내여노케되엇습니다

리화녀자고등보통학교는지금부터 사십육년전인 고종황제당시인 천진조약이 성립되든고종조을유(高宗朝乙酉)년에미국인『스크란톤』부인이나라에청하야가지고 고종황제께서『리화』라고학교명을 지어서 리화학당이 설립되게 되엇습니다

그러나 남자가만지든 문고리라도 수건을대고만지는 조선의 녀청들이라 학교를세우고 글을배호라고하들 반가워서 지금과가티뛰여올니가 만무이엿습니다 그래서 『스크란톤』부인이백방으로활동하야 겨우 한사람의학생을 어더가지고 한문(漢文)과조선어(朝鮮語)를 유일한학과로서개학케되아지금은고등보통학교만 삼백십사명이라는 조선의 딸들을수용하야가지고 금년도에 육십사명의 졸업생을내이게될터인 리화고보교로 리자는 교무주임 안형주(安衡柱) 선생을방문하게되엿습니다

『지금선생은 몃분이나 게신가요』

『이십오명입니다』

『지금까지의 졸업생들이며게 어느방면으로 나 아간분이제일만습니가』

『교원이아마도 제일만습니다 그러고 가정생활을하는사람이철할신녕은되겟습니다』

『금년도졸업생은 몃명이나됨니가』

『륙십사명입니다』

『어느방면에 희망이 만습니가』

『글세요 아즉은 확실히모르겟스나 상급학교의지원자만습니다 작년까지 우리학교의 졸업생들은 매개가상급학교를 가지안으면 교원노릇하는사람이만엇는바작년도누려 은행 회사 상점가든데로더러가는사람도잇습니다』

『학생들의 독서경향은엇더함니가』

『글세요 문예방면과긔독교에대한서적이만습니다』

『귀교의학생은 엇더한가정의녀남이만슴니가』

『긔독교가정의 딸들이만습니다』

『졸업후에 학생의경향은엇더합니가?』

『가정에 드러가게되면 그상대자의달렷스며 취직하게 되면 그곳의 관리자에 달리엿는바 졸업후에 긔독교를배반하는사람도잇습니다 그러고 긔독교를밋지안는가정의딸들은학교에단일때는밋으나교문을나서면 메게가 밋지안는사람이만습니다』

『금년도 졸업생중에 운동선수는엇습니다』

『네ㅡ대장조에 리대형(李大亨)이란 학생입니다』

하면서 반백이나된수염을쓰다듬으면서 미소를띄인다

『학교에서 졸업생에게엇더한방면으로 취직하도록 노력하십니가?』

『졸업생 취직문제라는것은큰문제입니다 학교에서는 될수잇는대로 교원(敎員)방면에 취직하도록 노력합니다 상점 은테는 종생각해볼 문제라고생각합니다』

『귀교에서 금년도의새로운계획은엇습니다?』

『아즉가태서는할뫼구체적으로생각한것은업고작년그대로나갈가합니다』

여긔서 긔자는교원일동을 나아와 모라밧커고리에 검정치마를 입은참으로뭇가튼 리화 학생들의 우슴소리와 은은히 흘너나오는 『피아노』소리를뒤로두고도라왓습니다

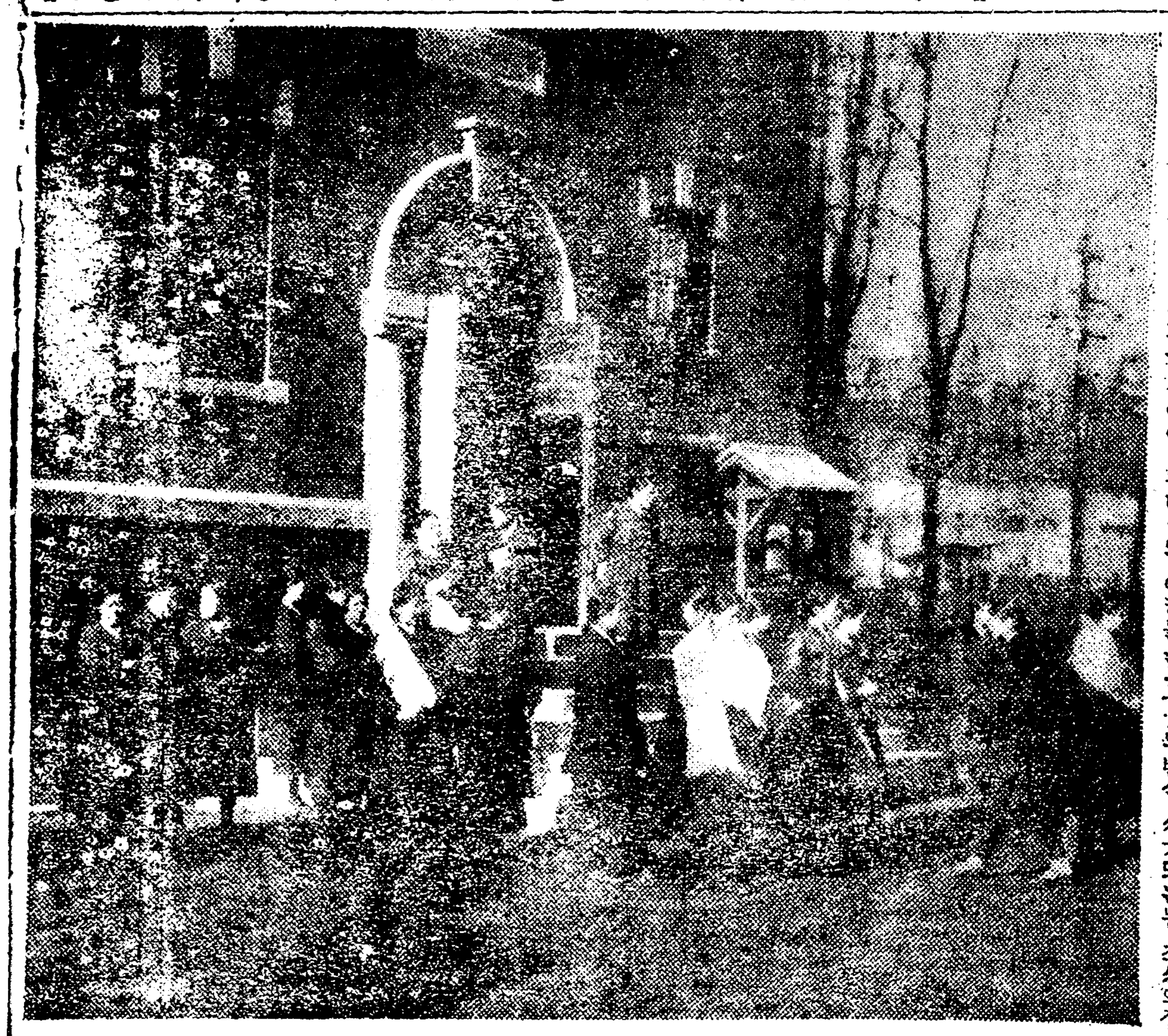

『사진은』 별유천지라 할수잇는리화학교의교정의천사들

## 秀養幼稚園

園舍를建築키도 南鮮名唱會開催

十七日公會堂서

시내장사동(長沙洞)수십번지에 잇는 수양유치원(秀養幼稚園)은 그동안레배당을 빌여서사용하여오든중 이학긔부터는 교회장소를 빌여주지아음으로 그동안휴원하고서 각방면으로 원조를바라는중 금번남선명가 이십여명이 출연하야 금월십칠일하오칠시부터 장곡천정공회당(公會堂)에서 남선일류명가 유률대회(南鮮一流名歌律大會)를 열게되엿다는바 일반유지들은 수양유치원을 위하야 청향을일우어주기바란다고한다

## 활동사진 이야기 영원의어린이 피ㅡ터ㅡ팬 【完】

李定鎬

그러나『웬데이』보다도 모ㅡ든 아해들보다도 제일먼저『피ㅡ터ㅡ팬』이 불빗선녀와 함께 먼저 방으로 들어와서 방문을 안으로 걸어잠것습니다 그것은 이럿케 문을 잠거버리면『웬데이』와 그동생들은 아조 자긔집에서내여쫏긴셈일고 도로 자긔의 섬나라도 가서 영구히 영구히 자긔의 동무가 되여질줄알고 그런것이엿습니다

그럿케까지 『피ㅡ터ㅡ팬』은 『웬데이』와 여러아해들과 리별하기를 섭섭해하엿습니다 그러나 그러나 『피ㅡ터ㅡ팬』은 『웬데이』와그동생들을 그리워서 울고잇는『나나』와그부모를 보앗습니다 그리고『웬데이』의어머니가 울면서부르는 슯흔노래소리도들엇습니다

『아아 웬데이와 아해들을못보게하면 저놈이 언제든지 슯허하겟구나…… 아아 안되겟다 안되겟다 내가리별을해야겟나』 하고 『피ㅡ터ㅡ팬』은 다시닫문을 열어노앗습니다

그리고 『웬데이』와 누동생과 또 다른누보엄는 아해들이 우르르날려들어와서 『아버지』 『어머니』을 부르며 그의품에안켯습니다

그러나 『아니 아니 어른만되지안을수잇스면 가러잇서도조치만 여긔서 살면 커질로어른이되게되니까 나는 가야한다』 쏠쏠한소리로 거절하고 도라서서 나아갈때『웬데이』의눈에서는 눈물이흘넛습니다

그러다가 무슨생각을하엿는지 눈물을씻고 『웬데이』는 나아가는『피ㅡ터ㅡ팬』을 다시붓들어세우고 다시어머니에게이러케 졸랏습니다

『어머니 그러면『피ㅡ터ㅡ팬』이 섬나라에서혼자살기가 너무도 쓸쓸하겟스니 일년에 한일주일동안씩만 『피ㅡ터ㅡ팬』에게 가서 놀다오게요』

이 『웬데이』의 정정스러운애원에 아버지어머니의마음은 감동되아 곳승락을해주셧습니다

『아이그 조와라 그럼매일년에 한번씩 일주일동안씩만 놀러갓게』

『그래 그럼 꼭 와요』

한이업시 섭섭한것을 억지로참고마지막인사를한후『피ㅡ터ㅡ팬』은 들창에서날너서 훨ㅡ훨ㅡ영원의어린이나라 자미잇는섬나라로 도라갓습니다

×

그후로멀년에 한차례씩 『웬데이』가 『피ㅡ터ㅡ팬』을위로하러 차저갓슬것은 물론이요사랑스러운『피ㅡ터ㅡ팬』은시금까지도 쾌활하고 귀여운어린이로 잇서 죄업고욕심업는섬나라에서 자미잇게살고잇슬것입니다ㅡㅡ『끗』ㅡ

## 朝鮮少年運動槪觀

‖今後運動의展開를望함‖

(四) 丁洪敎

그러고이달에전라남도에다 가전남소년련맹을또한조직하기위하야창립집소를광주(光州)로정하고각지에서륙십여명의대의원이회합하야 창립총회를 개최하려든차에 당국으로부터 도련이집회금지(集會禁止)를 밧게되엿습니다 그리하야 대의원들은간담회라도열고자부등산중에서에서모엿다가 경찰에서

**파견한중앙** 간부들을위시하야 그곳에서 전부검속되게되여 나중에읽곱명만 검사국까지너머가서 체형까지밧게되여 전남도련맹은 뜻과가티 조직치못하고마럿습니다

그후 총련맹에서는 특별히소년애호주간(少年愛護週間)등을설시하며 가라여러가지 사업으로소년지도에 노력하든 일천구백이십 팔년 십이월에정긔총회(定期總會)를 열게되바 처음부터 대회장의 분뉘리는 이상하게 흐르게되며 경성에서파견한경성소년 련맹의 대의원들이퇴장(退場)하는등분규가일게되엿습니다 그리하야 그후에속회(續會)까지 열리게되며 간부가두번식 선거되는등 조선의장래를 마튼소년운동을 지도한다는소년단체도서 사회의 면목이업슬만치 불상사가 생기게되엿습니다

여긔에대한 커다란원인은 총동맹(總同盟)이 총련맹으로도 회명을변경하는동시에 일변일소년회처들재유하야 운동선상을흐란케햇다는데서 문제는생기게된것입니다 그리하야 정긔대회는 원만이라는것보담도 봉평가운데에서 간부를 각각선거하며서류가업서지며하는볼상사가련발하며 웃음밧게되엿습니다 그리하야 그해부터 분산(分散)에서단결(團結)로 총진영인 총련맹까지 조직하고 도련맹을

**조직하는등** 여러가지방면으로 재단을밟아서 활진전되든우리의소년 운동선상은 다시금혼란상태로 지버케되는동시에아모런사업에도 착수치못하게되엿습니다

이와가티 지낸지 멧달이못되여서 오월칠재공원인후련의 어린이날을마자하게되자 속회에서선거한중앙간부는선거후에그동안 혼란되엿든것상을 수습엄에 권력을다들이는동시에 권조선적으로 어린이날을 착수하게되엿습니다

그리하야 전조선에잇는 소년단체는 이에향응하야 방방곡곡에서 원만하게 어린이날을 거향하게되여 백이십여단처의 참가와 사만여명의어린이 동원으로새로운조선의건설을 부르짓게되엿습니다 그리하야 어린이날을경과한후부터

**각소년회에** 서는새로히정긔대회를 소집하자는등 재조직을하자는등 새로웁게 더욱세게단결하자는소리가 권선에가득하엿습니다

## 라듸오

一月十五日

午前一〇時三〇分 氣象槪況 各地天氣實況▲一〇時四五分 料理『굴로서아숨』日用品時勢

午後〇時三〇分 小學生講座 五官器 一時一〇分衛生講座 感冒의豫防(三)세부란스醫專敎授 無起發▲二時一五分婦人講座心得 一〇武田婦人病院長▲四時〇分뉴ㅡ스公示事項▲六時四五分다되오體操 散藥紹介事項▲六時三〇分兒童時間▲七時〇分뉴ㅡ스公示事項▲七時三〇分英語講座(×)▲七時三〇分時事日語序說▲八時〇分講演▲八時〇分少女歌劇(×)▲八時五〇分常磐津(×)▲〃時三五分氣象槪況 各地天氣實況▲〃時四五分映畫物語 時報▲〃時四五分映畫物語 蝶島의背春 成宮鏘吉 伴奏 音樂

## 旋風時代 (64)

韓仁澤 作 安碩柱 畵

### 협의 (一)

명순이가주인령감과 여러가지이야기도하고 얼마아니되는집쌈도 령감의게보관을시키며고 부탁을업시움에 문밧게서주인을찻는소회가들린다

주인령감은문을열고 박그로나아갓다 명순이는 문틈으로가만히 내여보앗다 순사가와서주인령감과 무에라고 수근수근이야기를하더니 주인령감은자존성례를 꼬박꼬박하며 이야기를하다가 명순이가잇는방을가르킨다

명순이는 처음에는 누가왓슬가하는 호긔심으로 내다보앗던것이 령감이순사와 무에라고 직거리다가 자긔방을가르키는고로 엇전지 가슴이 서늘하여젓나

『또무슨일에 걸니지나안엇는가』 이러케생각을하며 순사가밧문압흐로 걸어오기도전에문을 열고나섯다

순사는명순이를 한참처다보니가

『당신이 김명순이오』 하며거친눈짓뒤로 명순이를 힐근흘터본다

『네 그럿습니다 그런데 제게무슨볼일이게심니까』

명순이는 가비여운공포(恐怖)를기면서말하엿다

『별로그리 긴난볼일은 아니라도 좀보서까지 잠간가치가서야되겟소』

명순이는 이소리에 깜작놀내엿다 아모리생각하여보도 경찰서까지 갈만한사건은 업슬것가튼데 그러나 아모죄가업기로안간다고 버틸수도업서더켓처불어보지도 안코서 구두를신고따라나섯다

순사의뒤를 딸아가는명순이는 지내가는사람들을보기에 엇진시 붓쯔러웟나

명순이는길에서 될수잇는데로 순사와 말을아니하엿다가 맘가름 뭇는말도 대답을입속으로웅웅울하야 들릴락말락하게하엿다

변원식이라는놈이 무슨일을꿈여노앗는가하야 가슴이뛰놀해지기도하엿다 아모래도변원식의짓거리가아니면 이런봉변을당할치안으리라고하엿다

변원식이놈 의심하기시작하니그만 명순이는 압길이아득하엿다 압길이바야흐로열리라할때에 또아러한불행한일을당하게되니 오히려죽엇드니만갓지못하엿다

악마다 그놈은확실히악마다 그악마를 엇더케하면 설치를할것이냐 자긔의평순이를 할

보아다니면서 키수의독소를회헛는 그변원식이란놈을 이질거리에서라도 맛나기만하면 그만 그놈의간을 꼬집어내여 씹어먹어도시원치안흘것갓다

『화쇠이 그놈의자란이 올란그날밤 모욕을당하고간 복수로 엇떠한 허위의사실을고발한것이아니면 부채지불보구수속을한것에 틀니지안흘것이다』

명순이는 속으로 별에별생각을하여가며 맘을크게먹엇다 그놈이 자긔의힘으로될수가업스니가 경찰의힘을빌나고하는데물림이업는것가티엿다

명순이는 이러케생각하고나니 그놈의야비한행동에 권신이떨리엿다

명순이는 마음이 초조하야거리에지나가는 사람들이 자긔를주목해보거나 발거나내서는순사의게풀어보앗다

『엇떠한 사실로불너슴니가』 근이보니 생각하여봐도 경찰에불너갈만한일은 한뉘이업는데요?』

『나도 알수가업습니다 사법실에서 불너오라고 명령을밧고온것이니가요』

이순사는줄직하게대답을하엿나

『그러나 대개짐작이라도 되는일이업습니가?』

『나도당신과갓지요 원체모르는것을 짐작인들엇더케하겟슴니가』

『중대한 사실에걸니지는안엇슬가요?』

『별노중대한사실갓지는 안트군요』

『엇더케그것을아서요?』

『중대한사건이 아니라는것을알기쉽지요 만일중대한사실이라면검속을하여감니다 그러나이것은호출이니가요』

명순이는 그말에다소안심은되엿다 원게중대한사건에걸닐만한일도업거니와 순사의말을들어보려고 여러가지말을소내여확실히알고야 안심할것가텃든것이다

『오늘노나올수잇슬가요?』

『그것는들어가보서야알지요 그러케 큰사실만아니면 곳나오실터이지요?』

명순이는 암만알려고발귀를돌려보아도모르다 어름어름대답할뿐이요 시원한대답이라고는한아도들을수 업슬것가텃다

거리로오고 가는남녀학생점은남녀 할것업시 순사를따라가는자긔를 우둑서서보고가고가고하엿나 이것이명순의얼골에모다불을 붓는드시 확근화근하고달엇다


모루히네(阿片類) 해로의 解毒藥의 世界的發見!

新藥 アンチモヒン 안지모힌

阿片、모루히네의慢性中毒에對하야、罌子粟의百五圓, 如何한重症이라도廿回以內의靜脈注射로、的確히全治할수잇는空前絶後의新藥입니다 患者諸君은速히醫家에게本藥의注射를依賴하십시요 (說明書進呈)

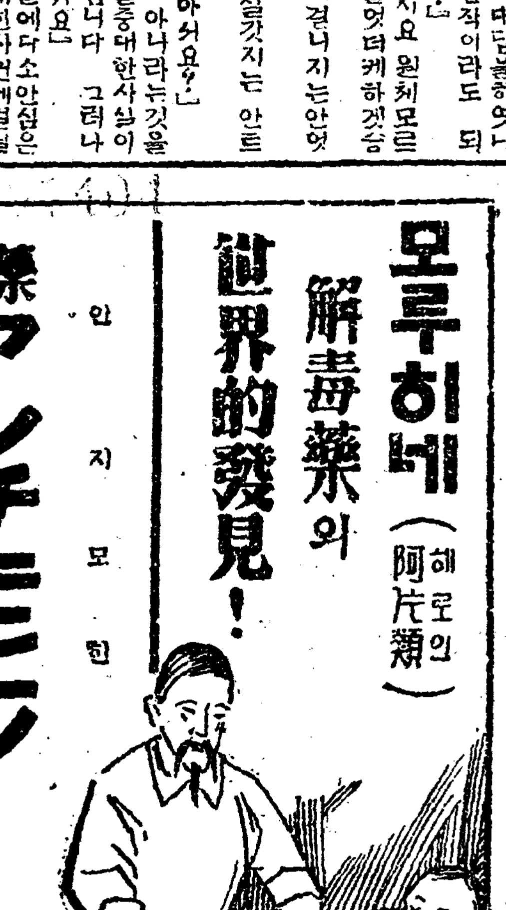

●本劑는發賣한지이미參個年을經한바益益그需用이增加합니다、이것은本劑의眞價를表現하는것으로近年本劑와類似한種種의藥劑가發表되나하나도永續하는것이업섯습니다、信賴하시고本品을愛用하시기를바랍니다

價格 拾回分 金七圓 五回分 金四圓 送料 五十錢

發賣元 本社 大阪市東區今橋二丁目(振替大阪二九五) 株式會社 黑田藥品商會 支店 東京市麻布區 (振替東京一五二九五)

代理店 京城 平壤 大邱 釜山 馬山 山梨 神田 町田 石見 大黑 天佑堂 藥房 藥店



職業 男女遠近不問 自宅에서되는 利益이만흔高尙한職業 無休申込順次第로見本進呈함 特約店募集

大阪九條玉船橋電停前 不二商會

恩給 低利年賦 金額 京城 朴商會

印材 印章店印材 請印章附屬品 一式都賣商 京城府黃金町二丁目八八 中島印材店 電話本局三四四三番 振替京城一五二五番 中入限定價表贈呈

●頭痛에는 ノーシン●



普及罐新發賣 ¥1.00 壹圓

榮養強壯劑 ラボカ 라보카

ヌクレイン酸製劑

最近世界의醫學界에서 注目된누크레잉酸을 選擇한라보카는世界의最高榮養強壯劑로서 그實質은全醫學界의公認하는바이다 今回一般의試用에便하도록 普及用으로美裝의一圓을 新發賣하얏다 라보카의一圓은健康에의近道!

健康을판다

普及罐의使用은 그實質을가르친다ㅡ健全한健康의第一步다 細胞의根本부터人體를強化하는振高의學說을具現한高貴한藥도 諸君의實驗과함께비로소그偉力을發揮하는것이다

主要適應症 榮養障害諸症 結核性諸症 神經性諸症 疲勞衰弱의恢復 精力體力의增進

文獻說明書贈呈

全國ラボカ販賣聯盟藥店에잇슴

東京市芝區芝口一ノ三 東洋一手販賣元 小菅商會藥品部 振替東京七二九三〇番

白色美顔水 백색미안수

比할데업시 어엿분 水白粉

非常히 人氣가 잇는理由

▲化粧하고나면比할데업시아주어엿버진다

▲本來의容色보담確實히몃倍나어엿버진다!

▲時間걸리지안코問題업시손쉽게化粧할수잇다!

▲常用하면自然히원바탕살결까지희고어여부게된다!

▲여름해빗헤걸지도안코겨울찬바람에트지도안는다!

▲純粹無鉛으로絶對安心!

# 舍音의不正과稅로 九十餘作人大奮起

## ◇地主몰내밧엇다가도로주어 鐵山東川洞小作爭議

【鐵山】 평북철산군철산면동천동(鐵山郡鐵山面東川洞)에거주하는서모(徐某)라는사람의비행사건으로인하야 여론이 비등하다는데 이제그자세한 내용을소개하건대 전긔서모는 차련관(車輦館)오모(吳某)의사음(舍音)으로잇해동안 취급하여 오는데작음량년에는 지주의 명령도업슴에불구하고 임의로 무지한소작인들에게 무리한 두세(斗稅)를바든일이잇서서 구십여명 소작인들은 지난십일에 동천동서당(東川洞書堂)에소작회를열고 전긔서모의 비행사건을 조사한정치언(鄭致彥)군의설명과대책토의가잇섯다

一、지주명령이 업는데도불구하고두세(斗稅)를한되(一升)식더바든일과 대두박(大豆粕)대금을 더바든일과 소작인들에게부당부역식킨일등을일일히공포하고 서모에게 대한힐문은아래와갓다

문 지주는인두당에두세한되를바드라고 하엿다는데 무스런…유로 두되를밧엇는가?

서 지주가 바드라고하기로 밧앗소

문 지주는 그런일이업다고 하는데

서 그러면도로내놋켓슴니다

문 부당부역을 식인일에 대하여는 엇더케하려고합니까

서 만약그런일이잇스면돈으로계산하여돌이지요

문 대두박대금(大豆粕代金)을부당증수한일이잇는가?

서 문서가잘못되엿는지는몰으겟슴니다 더바뎟스면그것도도로내돌이겟슴니다

문 당신이로서굿치나고도로내여준다는불건등는당하야예집행위원(執行委員)삼인을 택하여도로차지배부하여주기로되엿다하며 서모는 왕삿한괴지에대하야다음과가지말하얏다

괴자 일천소작인회에서는내여준다든 벼를 안내여준다고하니사실입니까

서 사실입니다 소작인중 대부분이도로찻지안켓다는도장을바닷기때문에 못내며 주겟습니다

괴자 대관절벼한되를더바든것을정당하다고생각하는가?

서씨 그러면 엇지하여야 조켓슴니까?

괴자 당신이다내준다고한것이니까다내여주서야되지요

서씨 그러면다내여주겟슴니다

라고운운

두고 방금정성공립농업학교에재학중인 김재운(金在運)(二〇)군의 가세가 넉넉지못한관계상 동교의 졸업까지의 학비를 엇지못하야 부득이휴학케되야 나려는데 졸업되기엇을 압두고 학업을 도중에그치는것을 유감으로생각하야 이튼사람이라 장래의 농촌을위하야 분투할 인재이나 미지(未志)아래에 엇고저하는 미지(美志)아래에

평주군청(定州郡廳)에근무하야 박봉으로 생활하시는송순의(宋淳義)씨그 박씨와 정하익(鄭夏益)씨그 며 정주공립보통학교(定州公立普通學校)교원 지영반(池泳斑)씨와 김봉배(金鳳培)씨동제씨는 전긔김재운(金在運)군에게졸업기까지의학비를 매월시출하야보내주기로작정하고 퇴학한다시동교식하엿다는데 일반은씨동의 아름다운뜻을매우찬양한다고

### 身病悲觀自殺

【若木】 칠곡군약목면복성동(漆谷郡若木面福星洞)에사는김진희(金晉熙)(四〇)씨는 년전부터 폐결병마에걸니여 고통지내오나 조곰도차가업시 병세가 더항불비관하고지난십일오후사시에자살하얏다고

# 地稅自擔하고 作料는三割

## ◇坐地는無料로준다 模範地主張玄淳氏

【谷山】 황해도곡산군상도면지경리(谷山郡上圖面地境里)장현순(張玄淳)씨는 평남 양덕군에 만흔토지를두고 수십년래로 소작권의 이동이업스며 지세와장과금은 자긔가부담하고 소작료도 지주삼할소작인칠할제로 실행하며 대지에대하야는 무료로 하으로 일반소작인은 물론하고 모범적지주라고칭송이만타

### 神戶朝鮮婦人 懇談會大盛況

【神戶】 신호우리협친회(神戶우리協親會)에서는불경긔로인하야 고아선상에서 가난과군색과차우는재신조선 가정부인(在神朝鮮家庭婦人)에게위안을주기위하야 오는십일일 오전구시부터신호시즙합구일모통오십번지협친회관(神戶市葺合區日暮通五十番地協親會館)내에서재신조선부인간담회(在神朝鮮婦人懇談會)를개최하엿섯는데정각이되여장학악(張學岳)씨의 사회로 개회하야 여러가지의미심장한 개회사에 백여명부인들은 눈물과우름으로써 밀려극적장면을일우엇고 본보신호지국장박봉주(朴鳳柱)씨의부인 무제에대한 장시간의 강연을맛추고동일오후 흰시에 폐회하엿다한다

### 二死一生의 安城出生率

【安城】 경기도안성군안성면(安城郡安城面)의작년일년간출생 사망통계를보면 아래와갓다는데 이를보면출생수가 사망수의 약배가된다하며 겸하야결혼통계도 아래와갓다한다

出生 三、一六名

死亡 一、八七名

### 金浦煙草消費 九萬圓

【金浦】 김포군내에서작년일년동안에 공연판 연초로사라진당배갑시 김포판매소 동계에의하면 팔만팔천칠백오십구원 으로 이에다시소매가격 일할을가하면총소비량이 구만 팔백사십삼원인데 이를 군내총호수구천이백여호에분하면일호당구원팔십칠전이나된다한다

### 公務員歡氏의特志

【廣州】 광주군초월면지월리(廣州郡草月面池月里)에주소를

## 競爭에서合同으로

# 釀造企業同盟

## 仁川十四釀造合同說

【仁川】 사만오배석이나되든음신한술을 조선인 사만여명의인천에서 한번에마시어 업새는만치인천부는 음주의 왕국이다 인천부에조선인양조장(釀造場)은 열네곳이나 되는데서로경쟁을하느니만치 술맛이 납부고외상을주어 월부(月賦)의 치략과 월로날마다 커로커려지는 운명이을것을두려워하야요지음오십만원의 자본으로주식회사(株式會社)를 설립할계획이 맷해전부터잇서서 필번적으로록르러스트는 형성하는귀운은매우주목된다는현상이다 이에대하야인천부정에잇서서 필번적으로 그들의 합동(合同)과 독점(獨占)의 폐해가잇다고하야 삼십만원 씩 으로두곳회사를창립하도록종용중이라한다

# 失態잇는職員 免職處分斷行

## 공무와기사에징계면직처분 問題疊出의中央水組

【鐵原】 철원중앙수리조합(鐵原中央水組)은공사비폭백만원으로 철원평야와 평강평야의대부분을관개한 실로관개면적(灌漑面積) 만여정보수로연장(水路延長) 이백여리에이르기까지의대계획으로 대정십사년 오월부로준공되여 지금까지에 이르기까지 모든일반사무는 착착진행되여왓다한다 일즉이 철원중앙수리조합 공무주임으로 근속하여오든 기사재등좌무랑(技師齋藤左武郎)씨와동 조합고원배구흥(裵龜興)씨가 십이월 오일부로돌연이징계면직(懲戒免職)처분을 당하엿스며 임이년도말을당하야 관공청인으로서 년말에 큰말상여금조차 그들에게는취소를 당하엿다는바 동조합원으로 커도만흔유감을 여지업시말한다하며 일반사회에 비난과여론이만흐며 중앙수리조합으로서매 우실태정거망동을 여지업시 비난하야 마지안는다한다 이제그자세한 내용을 탐문한바에의하건댄 동조합 공무주임으로 근속하면서 각처에수로공사를 담임하야오든 재등기사의직무상 실태에대한이라는데 이는속 소화사년칠월부로 공사착수한 어운면가곡도수로(於雲面佳谷導水路) 이천여간중에일천삼백육십간이나꼭꼭척으로설계(設計)하엿든것이지금에와서조사한결과틀파사쳐밧게는못되는것을재등기사가준공당시발견치못하엿다는사건과 동오년봄배구흥(裵龜興)씨가설계공사한인목지선(因目支線)의개량공사 설계한지질조사가 불충분하엿슴을 작년도에 새로부임한 공무과장식전춘견(植田春見)씨가당지조사한결과에 발견한후 작년십이월십일에 전긔식전과장이 대부분로하야동조합사무실에서리사(理事)를주석으로 일반직원을 망라하야말하되 이는확실이 재등기사의배임행위라 일언을 공언한후일반직원압헤서 시말서를 쓰게하고징계면직처분하게되엿다한다

### 事件糾明엔 告訴도不辭 齋藤技師談

이는해가누엿누엿 넘어갈뻐중앙수리조합사건에 진후 사실을조사하기위하야재등의사택을차젓다 그는 심히분로한 어조로다음과가티 말하기시작하엿다

잘먼저 여러분에 미안합니다 그사건에 대하야는 너머도그 처분이혹독하고어렵하니까부 어려웁습드데야조를던지락인 합니다만 사실에잇서서 가곡도수로(佳谷導水路)에곡이시러밧게안된다하니 참 그가엇떠한 심산으로 말하는지요? 너머도괴가막힘니다여러에대하야는당시때소리사(貝沼理事)도 공사중에현상을검사하엿고 따라서준공후에는도로부부터판번기수 판본(坂本技手)가실지실치도하얏스며 상포기수(上浦技手)가 협소한곳은업섯는데지금에와서새삼스럽게 좁다고말하는 심사를알수업고 이번에 조합으로서에 이어울한처분에는나의립장을밝키기위하야는최후까지라도 법정에고소라도 제긔하겟습니다

### 證據充分으로 確實히背任 植田課長談

먼저무엇보다 본조합으로서 이런불상사가 이러낫다는것만은 유감천만으로 생각합니다 마는 그런사건이 잇섯다는것만은 사실입니다 아즉 아조확실한조사가끗나지는아햇습니다마는앗젓든 그만한기술자로서 본조합에 막대한 손해를 보게한것만은용여하야 조사해볼필요도업슬것이며 기술자로서 맛당히아럿슬것을 그대로 묵과하엿스니배임놔한것은 확실하다는것이며 따라서 당연이 징계면직을감수하여야맛당할줄압니다

# 馬山管內煙草消耗 勿驚十五萬圓

## 昨年下半期賣上高

【馬山】 연초전매국마산관매소관내에서 작년칠월부터 십이월까지의하반긔(下半期)륙개월간에 소비된연초는 실로십오만칠천육백오십일원칠전으로써상반긔(上半期)에비하야 약사천원의감퇴(減退)를보왓다 한다 그러고 십이월달의 매상고를보나면 총계삼만사천삼십삼원인데 그중에도 수위(首位)를점한 농촌과호(嗜好)의희연(囍烟)은일만밀십이원이고 그차위(次位)는마코로서 구천사백구십삼원이며 비존는재오위로떠러젓다 한다

### 保寧密造酒統計

【大川】 보령군내에작년일년간조선주밀조자수가오십오건으로벌금액총계가일천삼백원이라 한다

# 물가폭등에 살수가업다고

## 모든물가가사할이상폭등 ◇……商業街도暗憺

【家庭】 금재금지로인하야각종물가가날로 등귀한다 함은본보에두보하엿거니와이에고저에서도각종물가가 폭등되며 일반소비군은 따라격을 밧는왈변유산계급에서는 조하라고 날뛰고잇다 더욱이 농산물만으로살낫가는생명을 유지하든 빈농재급은재귀와 소작료에 쪼들리어일년간시은 농산물는 초가을에모다파라버리고 지금은 도리여업는돈에 빗싼곡식을 사먹게되고또노동자와 월급쟁이들는 종전과가튼임금으로 폭등되는 물가를소비하게되니 크게곤난에 빠지엿스며 또소상인들은 갑식이모는시세가 폭등됨을 따라매가업서 대타격을밧고잇다 이물가시세를 조사하면 일개월에여좌히 폭등되엿나고 한다

| | 金再禁後 | 金再禁前 | [illegible] |
|---|---|---|---|
| 白米一斗 | 二一〇 | 一四〇 | 七〇 |
| 粟米一斗 | 一六〇 | 一一〇 | 五〇 |
| 綠豆一斗 | 一九〇 | 一二〇 | 七〇 |
| 大豆一斗 | 一〇六 | 六〇 | 四六 |
| 小豆一斗 | 一五〇 | 一〇〇 | 五〇 |
| 麥粉一袋 | 三二〇 | 二四〇 | 八〇 |
| 喧木一疋 | 九五〇 | 六二〇 | 三三〇 |

(一月十日現在調)

# 漁獲區內作業한 發動船主에停業

## 당업자들은주의가필요해

【興南】 함남서호진(西湖津)을근거지로하는 어항오로 발동선수백척이 남북으로 모여어획의주력하는데 어업령에 의하야발동선은 서호동내에서 작업하라는것등 이어일해리외에서 작업하라는 것등 당지리봉선(李鳳善)로석괴(魯錫奎) 량씨의 발동선은 지정구역내에서 작업하다가 순라선에 탐지되야 어업당절인이쌔에리봉선씨는 사십일간 로석괴씨는 륙십일간의 작업정지 처분을지난십일일부터 당하야 어업면허장을 당시주재소에 환부케되엿스니 일반어업자로서 법령을준수하야사업에실수업게하도록 각성하기를바란다한다

### 漁大津의 人情美談

【漁大津】 여ㆍ업시파멸하고잇는함북도내의 일 농촌에는 커뮤의 궁추렵도 헤아리지안코 먹을것을 차저정처업시 이리저리 방황하는일무명로동자의 가족이아사(餓死)지경에처하여 잇슴을보고 그를구제하기에 목하가진노력을다하고잇다는인뷰에에 쓰러넘치는 한미덕(美德)의 사실이잇스니 이제그자세한바를소개하면 다음과갓다 본적을경상남도포항(浦項)에둔리성술(李成述)은 일가족을솔하고생도(生道)를차자이곳저곳으로 방황하든 노력(勞力)으로서그날그날의 사우연명하다가 불행이도 득병하여룡천통호의원에서 치간치료중이든바병도완치되기전에 약간의 소지금까지다업서저서 나중에는 그처주리순(朱利順)(三一)이가 밤낫을헤아리지안코 버러서 치료비를시급하는외에 생계를 도음던바 그역시임신팔개월의연약한녀자의몸으로써절국은와상(臥床)의몸이되며 그들일가족 네명은아사할경편에 이르럿는데 이를본룡천주재소와 룡천유지들은 선누에서적극적 성원을 하고잇다는바목하일반으로서도 눈물겨운 동정이만타고한다

### 昌道音樂會盛況

【昌道】 지난사일밤 칠시반부터 창도례배당내에서 음악의밤이 열리엿다 강원도김화군내에서 경성으로유학하는 학생들이 금반동긔휴가를 긔회삼아 류학생의 한모임이업슴을 유감으로생각하여오든바 학우의친목을도모하여 금성(金城)에서 김화군학우회(金化郡學友會)를조직하여 발아서동유에 학부형과인사처씨들의 위안이될만한 음악의밤을 금성에서개최코 다시금당시에서 창도소년회 후원으로열게되엿는데 바취재이 무려삼백여명에달하야 만흔취미를주어 공천의대처항를 이루웟다는데 유지들의사랑하는 동정금도다수하엿다한다

# 말성만흔大邱取引 問題漸次複雜

## 조선인역원피선에더욱확대

【大邱】 작년십이월이십칠일부터가되여 금년일월 일일부터 임하게된대구곡물취인소(大邱穀物取引所)는그사이가역원선거(假役員選擧)를행하야권수십사명의 역원총수에 조선사람이 십분지일은 적어도 점령을 하여야할것인데 다만서상현(徐相鉉)씨한사람만이당선되고권무원이측에 역원이 당선되엿든결과 서상현씨가 사임원을제출하엿든바 지난십이일 정식으로역원을 선거하게되며 조선인측으로부터 세사람이 당선하게되엿는데 이에불평을 품은일본인측은 투표권부를 보고오명이나퇴장을 하는등 공권의대혼란을보게되여 압흐로도 쉽사리풍운이잠자지 안흘모양이며 인가되는첫머리부터 분케는 첨첨다단한모양이라고한다

# 金浦米實收高 十一萬餘石

【金浦】 김포군에 작년도미(米)실수확고는군농회에서조사한수자에 의하면 십일만오백삼십석으로소화 오년도 실수확고십삼만칠천석에 비하면 약일할오부가량감수된 모양이라한다

# 내地方의發展과 窮況打開策如何

## 地方人士意見 (八)

第一問 내地方發展策如何

第二問 農村破滅의現狀과그對策如何

第三問 商界不振의現狀과그對策如何

### 德川

第二問 夜星淑氏談 昨日의中農이今日의小農으로 小農이窮民으로되는 오날現狀을갓게된原因은밧그로流出되는그滿洲에서自家의資産도몰으고個人的權利에만눈이어두엇던까닭인데 그對策으로는 中農以下農民大衆이一體正當한精神下에서組織과 力의對策을가져야될것으로 그實現으로는窮民을中心하야 큰組織과教養과講習에서 土地問題를合理化함에잇다고생각한다

第三問 金俊元氏談 商業界不振原因은 첫재資本不足과 둘재商界機關不統一과 셋재生産機關이統制되지못한까닭인데 이세가지條件이모다우리와結緣이薄弱하다 그對策으로는 中流以上資産家가反省하야犧牲的正義로써信用組合을組織하야朝鮮사람本位의金融機關과 商業界를通制하는統一機關을짓고自主的生産機關을統制하여야될것으로생각한다

### 寧邊

第一問 金泰熙氏談 朝鮮人根本問題解決에地主問題도탈아간다는것이學究的으로論證하고잇슴니다 그러나이는우리主觀的條件이微弱함을엿보고잇는 모든客觀的條件이許諾해주지안음으로도 路는바이며 가장保守的見地에서나마一策을講究하야論하자면 專門商術者를包容하고잇는 大衆消費組合이잇서야하고 또는正義感잇고도 理智的인 前衛分子를策謀하야 坊坊谷谷이散在한農民의文盲을 退治에努力함과同時 늘상某階級에게蹂躪當하고잇는 貧民階級을 擁護하는辯護士 代書人 醫師等도잇서야되며 火田自由耕作 低利資金融通機關 實費自動車機關獲得 非正義的假紳士排除 消費節約 公娼驅除施行 協議機關等解決짓는合層階級 特殊問題이 생가는날 적으나마 한거름發展될것입니다

第二問 金延柱氏談 農村破滅의現像이야 우리地方이라고달을것이잇겟습니까? 간단히말하면 秋收가씃나자마자 過夏의負債와小作料의一年間收穫을다ㅣ흘어밧치고 近處사람도모르게처녀두번하고 家庄什物 家畜다넘저맛고 夜間逃亡하는것 十餘錢의納稅를못하여서家屋差押을當하는것等이닷으로써만도이地方農村破滅의現像을넉넉이알수잇을줄압니다 原體가原因對策은 近因을合한概性的破滅이니만치 갑작이神通한對策이 잇것습니까? 漠然하나마 이렇게生覺합니다 첫재農村이 이렇케破滅에直面하게된 原因가운데重要한것이自足經濟의破滅로써생긴生産減少와消費激增입니다 이것을막기爲하야는色服獎勵와迷信打破 虛禮廢止로써 無用한消費를防止할것이며 나아가서消費를組合的으로하되 農村消費品은原産地에每日購入하야中間商人의無理한搾取를當치안는同時에廉價로써 消費해야할것입니다 그와同時農村生産品亦是組合的으로 都賣市場에其日로直輸出하야 生産額을增進식히는것이무엇보다急務인줄압니다 둘재에는以上의理想을實現키爲하야 一般農民의 文盲을退治해야할것입니다 農民의文盲退治하는데는 여러가지로될수잇습니다 農民에게適合한雜誌나小冊子 宣傳비라等을發하야必要한智識과內外情勢를알려주며 農村夜學과 林間學校갓흔것을設하야 基本文學을가르치는同時에한쪽으로 無組織農民들에게協同團結의智識을喚起식히는것이根本對策인줄압니다 여긔에는至公無私하고犧牲的指導者가잇어야될것

### 熊川

第一問 金應時氏談 이地方은新築港을 넉넉히할만한未墾地가 幾千町步그대로잇스니우리는此點에 緊急히着眼하야地方有志들이株式制로 相當히資本을鳩聚하야 多數土地를開墾한後 地方貧民으로集團耕作케함이第一 우리地方의發展上良策으로 生覺하는바灌漑引水에對하야도 四時長流熊川을利用하얏스면大半不濕의 良田玉土가될것이외다 其他魚鹽柴水의生産도適宜한地帶이니製鹽場木炭場도 必要하며一般魚畜物은氷藏으로하여 各地에輸出함도適宜할것입니다

第二問 沈宜秀氏談 昨今年來로 突變하는經濟恐慌으로因하야農村의 破滅現狀은加速度로 絶頂에達하엿스니其對策에對하여서도 참으로至難한問題입니다마는 至今이라도一般의 希望으로는 各部落에農民講座等을施設하고農民의自覺을 促進함이 第一必要할줄압니다

第三問 任熙準氏談 大資本家로因하야小商業家沒落하는現狀은資本主義過程의必然한勢이나 우리는至今이라도地方人士의衆力을合하야 小口株式制로 資本을鳩聚하야購買組合消費組合等을 設置하야地方一般의便益을 供給함도不晩으로압니다

### 醴泉

第一問 金碩熙氏 醴泉은位置로보든지 商業으로보든지 交通으로보든지相當한都市의氣分이잇슴을 窺知할수잇다 따라서醴泉은本道北部에잇서商業의中心地帶가 되여잇기때문에 압흐로더욱發展性을 띄고잇다 그럼으로于先急한問題를말하라면

一、醴泉驛位置變更又는會社의所有에係한驛前地料減下 醴泉은邑과의距離가 떠러저잇슬뿐아니라 往地料가또한비싼故로 建物이좀처럼들어서지아니하야이한外來往되는

一、不便이막심한바其施設促進

一、五千餘人口가 居接하는地方에서아즉 病院을

都市美觀上一大缺陷이라고보다 夜間이면全市街 暗黑化하야 出入의不便이만타

一、教育機關擴張 醴泉은 二面一校에不過한教育施設로써 年年이增加하는入學難을緩和식힐수업을것은明若觀火의事實이다 그러기때문에官民一致하야旣設된醴泉大昌學院을昇格식힘을切望

第二問 農村의窮狀은 京鄉各地를勿論하고 一般일것이다 그럼으로農村破滅의現狀에對한事實은 이에略하거니와그의對策은이러하다

一、地主及債權者의覺醒

一、商業獎勵와經濟節約

一、郡民의自覺과啓蒙運動

第三問 醴泉은自古로商業이發達되엿슴으로 第二開城이라別名을듯는다 그리고醴泉은 米、麥、繭、麻等地에서産出되는穀物의集散地인까닭에 朝鮮을風靡하는不景氣影響은到處一般이나 아즉商權이우리手中에잇슴을자랑할만하다 그럼으로그의對策은 더욱굿세게商業者의團結이 急務라고하기보다도組織的知識을涵養하야써商客의觀念을主로하되 우리醴泉商友會組織을

### 寧邊農事講習 禁止

【寧邊】 지난십일일부터 녕변긔독교회(寧邊基督敎會)에서제이회농사강습회(第二回農事講習會)를개최하려든바당국의금지로못하게되엇다고

### 日掛貯金獎勵

【尙州】 경상북도 상주금융조합리사 시천(市川)씨는 작년칠월일일부터 일괘저금(日掛貯金)을 장려하야 지금은백여개소나됨게 되얏다고

### 神戶支局長被檢

【神戶】 본보신호지국장박봉주(朴鳳柱)씨는지난십일일오전림전서(林田署)에그부인과배달부와함께구금되엿다고

### 小兒溺死

【順天】 전남광양군 광양면우산리(光陽面牛山里)에사는김만길(金萬吉)의 아들네살먹은아이는지난십오일 오전십시경에 이웃아이들과가티놀더나갓다가동내우물에빠저서 즉사하엿다고

### 地方人事

▲金省吾氏(善山郡守)新任人事次去十二日本社善山支局來訪

▲李炳雨氏(保寧郡庶務主任)新任人事次去十一日本報大川支局來訪

▲吳泰鉉氏(平山郡廳)去十二日松禾郡榮轉人事次本報南川支局來訪

▲龍在湍氏(平山郡廳)去十二日瑞興郡榮轉人事次本報南川支局來訪

▲柳長茂氏(平山郡廳)去十二日瑞興郡榮轉人事次本報南川支局來訪

▲中津川源吉(昌原郡守)氏新任人事次十二日本報鎭海支局來訪

▲打越常八(昌原郡廳)氏同上

▲金容業氏(寶城郡廳財務主任)新任人事次去十日本社寶城支局來訪

▲朴準圭氏(湖南銀行寶城支店支配人)新任人事次去十三日本社寶城支局來訪

▲伊達四雄氏(慶尙北道內務部長)歐米視察中歸朝人事次로十三日本報大邱支局來訪

▲玉桂珍氏(同上副支配人)同上

▲中津川源吉氏(昌原郡守)本月十日新任人事次本報馬山支局來訪

▲潘鍾三氏(慶德郡守)新任人事次去十一日本報陽德支局來訪

### 鄭用姬壤墨畫展覽會

一、日時 一月十六、十七兩日間 每日自午前十時—至午後四時

一、場所 安城幼稚園

一、入場無料 (來觀歡迎)

主催 朝鮮日報社安城支局

### 第一回元山毛絲編物講習會

一、日時 一月十四日부터同廿三日까지

一、募集人員 三十名(女子에限함)

一、申請期日 一月十四日午前十時까지

一、申請場所 朝鮮日報社元山支局

一、會費 一圓五十錢(機具無料提供)

一、講習科目 자켓트、세타、스카트、조기、양말、장갑、목도리、배띄게、아동양복、오바、캐프、책상보(지수)、이외에도수삼종

一、講師 朴漢杓氏外一人

主催 朝鮮日報社元山支局

後援 京城手藝研究會

### 第一回 京平對抗氷上競技大會 並第一回全平壤市民氷上競技

◇日時 一月十六日午前十時

◇場所 大同江上(練光亭下)

◇主催 平壤練光俱樂部

◇後援 朝鮮日報社平壤支局


# 三十歲의小兒

## 生殖器發育不全包莖弱小 專賣特許物理療法器로 安價迅速히强健發育

身長이六尺 시인스럽게카가크고 體重이二十貫이넘드라도、生殖器의發育이不完全하면 한사람몫의男子가못된다。丁年에達하야도身長이三尺이나四尺밧게안되는사람을不具라하면、生殖器가普通사람보다短小나허약한男子도不具라하여야할것이다、암만富해、成功해서百萬의富를모아도、돈그것이幸福이아니다、生殖障害의男子는人生無上의幸福을아지못하며그前途는참으로가엽은것이다、그우에또、生殖腺은生殖本能外에一分一秒도쉬지안코……

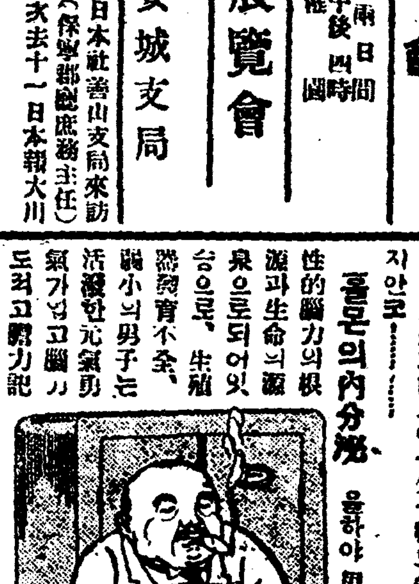

홀몬의內分泌 을하야男性的腦力의根源과生命의源泉으로되어잇슴으로、生殖器發育不全、弱小의男子는 活潑한元氣와勇氣가업고腦力과記憶力이鈍하야、 去勢的으로되며、早老若朽短命으로맛나니、生殖器의發育시킴은處世成功上、一重要大한急務를가젓다

靑年이工夫하는것도 고생하는것도 他日幸福의希望이잇기때문에苦學을으로알고힘씀다、生殖器發育不良의男子는前途의자미가업서서 前途가암암함으로、治療에數百圓을던젓스나無効에失望하야悲觀한남어지、自殺을圖謀한靑年外자잇슴은同情에不堪하는바나、斬新한物理療法의 代表的發明品이라고海外에까지 歡迎을밧고잇는

專賣特許 眞空水治療法器는 自己혼자서確實安全히簡便使用키에適하야、本器를使用하야治療하면、醫學理學的發達은目睹에 發育하는치수가一回마다、本器에나타나는同時에 神秘한 엔쓰데을 作用에依하야 機能을强的하야手淫、過房의害、遺精、夢精、早漏、陰萎、減退를回復하며、形과力도滿點的으로 男子一生의資格을 完成함으로、實驗者는更生的인 滿足喜悅을어더好評이자자하다、먼저一日一回一回五分間식一週間만實驗해보시요、使用前과는참말만치大差잇는効果가具體的으로實現됩니다。

無料進呈 葉書로 東京市芝區神谷町十八東京新療法研究所(振替東京七七三九番)또는大阪堂島中二丁目三 東京新療法研究所大阪支部(振替大阪五七九九番)에照會하시압(非賣品)

圖入說明書(性的新知識解放的論叢=多數實驗者의참된告白附)를全部無料로 匿名送呈함、곳葉書를하시압

專賣特許 眞空水治療器 金四圓五十錢(送料廿錢、代金引換十五錢增)이요

◇包莖 이안바이고흠들이낫다 專賣特許 包莖矯正器 金三圓八十錢(送料十五錢)이요



年賦定期貸付 普通銀行業務

京城府南大門通二丁目百四十番地ノ一

# 株式會社 朝鮮殖產銀行

頭取 有賀光豊

資本金參千萬圓

日本銀行代理店 日本勸業銀行代理店 朝鮮貯蓄銀行代理店

全鮮各地에支店派出所五十八個所及內地大阪에支店잇슴



●頭痛에는 ノーシン●



新劇常設 미나도座

一月十一日부터 △朝鮮映畫大會(中外劇場)에서

入場料金 大人 二十錢 小人 十錢

東洋映畫社超作品 僧房悲曲 全十卷 主演 李慶善 尹逢春 金蓮實 成春鶴

金剛키네마社特作品 세동무 全十二卷 主演 李源鎔 卜惠淑 金蓮實

責任解說 金永煥 李丙祚

每夜新劇特別趣劇 미나도座에서



高級映畫封切 團成社

一月十三日부터 第四回新舞臺公演 第四回交換新脚本公開

◆李瑞求作 劇 파로딋는길삼 全一幕

◆朱海天案 悲劇 도라오는아들 全一幕

大悲劇 遺言 全一幕

特別新作脚本 悲劇 天地開闢 一幕 新劇 古色蒼然 一幕 喜劇 地球와라망는音 一幕 外喜劇八種

# 飛躍的發展을보인 昨今의世界航空界 (2)

## 無着陸의歐亞連絡飛行과 太平洋橫斷의歷史的記錄

이전에 태평양횡단비행에 최초의긔록을지은 사가잇다 그는 일천구백이십칠년 호주(濠洲)의 『킹쓰포ー드•스미쓰』씨가호주와미주간의 무착륙 횡단비행을하여태평양 횡단의최초의 공명을일우엇섯다

◇

그러나 문제는그보다 북태평양으로세계의비행가는모이어공명을 다투게되엿나 북태평양으로일천구백 이십구년에 독일『에케네르』박사가지휘하는비행선『체페린』호로동경서 『로쓰안젤쓰』까지건너바도잇스나문제는비행기로서의 횡단이엇다

◇

이가티하여 세계의 비행가는 커다라 미국과일본의 태평양해안에서맛나보며 태평양상 처녀항공의 영예를다투고 잇섯다그리하야 재작년에 미국의비행가『부룸리』『겟티』량씨가 최초로『타코마』호를 가지고 일본에왓섯스나처음은 리륙(離陸)에 실패하고다음에 림대(淋代)해안에서리륙은 하엿스나 일주야간비행에결국 농무(濃霧)로 고생하다가 돌아왓나

◇

그런데 작년에와서 흥월중에는『앗산』중위가 단독으로 전긔타코마호를『패씨픽』(太平洋)호로일홈을고치어가지고계획하엿스나 실패하고 또한편으로는 태평양커편『씨아틀』에서『로빈쓰』와 『쫀쓰』량씨가공중급유(空中給油)로 횡단하려다가 두번이나 실패하엿다 그다음에 구월중에들어서 역시미국비행가『아덴』『모일』량씨가 일본에건너와 『타코마호』를 세번재 일홈을고처어크라씨나『밋선』라는일홈으로태평양횡단을 결행하엿스나 태평양의절반을건너가서 북해의 향천의커주를바라며 그만향로를일코 이주일간이나 무인절도에서 방황하다가 긔적적으로살어나왓다

◇

그러고 마즈막으로 여러비행가의 조건을뿌리치고『헌돈』『팡본』의량용사가무난히예정시간보다도 빨으게 횡단비행을완성한것이엇다

# 農民三百餘名이 江陵邑事務所에殺到

## 나무장지세감하를요구진정 靑盟幹部도被檢

【江陵】 강릉군구정성산성덕정동강동사면(江陵郡邱井城山城德、丁洞、江陵各面)에거주하는 농민삼백여명이 나무를지고 강릉읍사무소에 쇄도하여 일시대혼잡을 이루엇섯다 그내용을드르면 년래로 강릉면에서는지세밧는것이 넘어과중하여서 일반의 원성이만허오던바 농촌경긔는 갈수록더궁핍의 구렁으로달려가게되고 세금과를가는 고롭에이르게 됨으로 세금에부대김과 일년간피땀으로지은 농사도소작료가부족이라는비참한과정에헤매고잇는 그들 농민중에서는 몃십전이라는 자유로임을 엇기위하야 차고찬눈바람에 몃십리를통역하야 읍시장으로 팔러오게되는바 만약 그날에팔지못하게 되면 매일 마다 지세는 그대로 주게 되야 결국 지세로 나무한집을 다주게됨과 어린애들은 매상고에 이상할을지세로 주게됨이 원인이엇다는데 지난사일(六일)에는지세를감하나 도주지안코 고롭의지세를 감하하여달라고 그와가티 읍사무소에쇄도한것이라는데 청맹간부정인화군(靑盟幹部鄭仁和)은검속되엿고 수만흔군중은 요구조건이다소해결되엇다고한다

# 認可업다고 書堂解散命令

## 그들은맹아동은거리에방황 咸南新昌警察이

【新昌】 지난십일함남북청군 칭해면승평리(咸南北靑郡靑海面界昇平里)에돌연히신창경찰(新昌警察)이출장하여 당지의무산아동 취학소인서당을 해산시키고 의일당시청년 리효숙(李孝郞)외삼명을소환하며 금후를엄계하여보낸일이잇다 이케그자세한것을탐문한바에의하면원래 승평리(昇平里)는 얼마되지못한농촌으로 그들의거의전부가빈농계급(貧農階級)에속한사람들로 근근히남의토지를 소작하여 연명하는터인데 이케그들의자케들은 극도의생활난으로 원치학교라고는 꿈도우지못할아동이다수라하며 혹간신이 학교에입학은 하엿서도 학자곤난으로 중도퇴학하는자 또한다수이라는데 이케이러케 배움에굼주린아동들은 용솟음치는 향학열을억제못하며 동리의북청농업학교졸업신인 리효숙이라는청년을선생으로 이래혹은주학 혹은야학으로 그들의로동하고 남어지의 짤막한시간을리용하여 간신히문맹을 면하여보려고 애쓰든터에 돌연히전과와가티 경찰의허가업다는 조건으로 해산령을나린것이라는데 이케그들배움에 굼주린아동들은 모다헌책보에 책을차가지고 길로방황한다하며 장차그들의갈곳이 어대인지 실로그들의장래도가 암담하다고한다

# 長銃과短刀가진 四人組强盜出現

## 야경새지포박하고륙십원강탈 【海州署活動開始】

【海州】 구력면발송암두고해주시내와 다름업는 해주군서변면동양리(海州郡西邊面東陽里)에서과수원(果樹園)을경영하는고정진(高貞珍)집에지난십이일새벽한시경에 장총(長銃)과 단도를가진 사인조의강도단이 낫하나 고씨집압흘 지나는야경단(夜警團)비명을포박하여노코주인을 위협한후 현금륙십여원을강탈하야 가지고 범인은유유히 종적을감추어 버리엇다이 급보를바든 해주서에서는 즉시비상소집을하여 노코서원이총동원이되야 범인을 잡고자하엿스나아즉까지 아모러한 단서도엇지못하야 경찰은 고심중에잇는터이다

# 通川庫底에 쌀盜賊頻頻

【庫底】 지난십일밤통천군순령면하고저리(通川郡順嶺面下庫底里)이백이십칠번지에서 단신으로 그날그날을 겨우살어가는로파리숙선(李淑善)(六○)집에 도적이 잠입하야 고방쇠를부시고 쌀십삼두가량 가저갓는데 리씨는 그이튼날아츰에 고방문이 열려잇슴으로 비로소알고 당지주재소에 고발하여방금 범인을 엄탐중인데 이십여일전에도 이근처에서윤성형(尹成衡)이도 쌀팔원포매를입엇다고한다

# 奸譎한舍音 地稅내라脅迫

## 작인일동이질문가자도주 ◇…順川의姜舍音이

【順川】 전남순천군송광면월산리 강남준(姜南俊)이라는 자는 화순오모(吳某)의 사음으로 일년농사지어먹을것은고사하고 품삽도 나오지안는데도 헐수업시소작하는 빈농들은 지세물고 농사질수업다는 소작인을 암암리에 남의눈을피하야가며 은근한곳으로 방문하고 만일지세를 내지안흐면 소작권을 이동하겟다고 협박하며 불철주야하고암암리에서 맹렬한활동을 함으로 강의구역내 오씨의 소작인들은 가튼오씨의 토지요한면안에잇스되 다른구역사음들는 아모런말도업는데 오즉강사음만이 밧쉬노릇을하는 그엇더한 쉬사인가하야 그들실문코자 오씨의소작인일동이 지난륙일에 강사음을방문하엿든바 그는 자동차로 멀리다러나고 업슴으로 맛나려갓든소작인들은그대로집으로돌아갓다한다

# 新市에火災

【新市】 지난십일밤 열두시경에 평북귀성군사기면송백동(平北龜城郡沙器面松柏洞)에사는차두렬(車斗烈)(三二)의집에는돌연히 불이일어나 부는바람에 따라맹렬히붓고잇슬때에 그뒷집인 김병추주점에서 밤이깁도록 술먹고잇든사람들이 그것을 발견하고소래를질너 집주인을 깨우고즉시

# 工夫못하게됨을悲觀코 飮毒自殺한學生

## ◇…異域新春에잇슨慘事

【奉天】 본성신빈현현립초급중학(本省新賓縣立初級中學)에한학을두고한으로써공부를계속하든김산일(金山一)(一九)은 금번추기신학기를당하여는학비곤난이 더욱심하야 부득이학업을중지하고 각지로단니며 학비를구득하여 보앗스나 날마다심해가는 경제공황은 그로하여금 학비는커녕 단신의생활 전도조차암담케됨으로 그는 장래를비관하고드되여지난칠일커녁동현왕청문(旺淸門)김모의집에서 미리준비하여 두엇든 아비산이란약을먹고 한만흔 이세상을버렷는데 그는집도업고 다못늙은아버지만이 동현노릉가 방면에잇는데 듯는자마다 그의죽음을애석히녀긴다한다

# 開豐郡에 面刀强盜

## 前科四犯의兇漢

【開城】 개풍군북면삼소리(開豐郡北面一三所里一六二六)에서면초 소매업을하는 윤주성(尹柱成)의집에는지난팔일오전두시로부터 세시사이에 면도와길이 삼척이나되는 곤봉을가진강도한명이 칼로 판장문을부수고 드러가서 주인과그의수양아들천호반(千浩盤)(三)을이불을 씨워덥허놋코 주인의안해를곤봉으로 두번이나 따려가면서 금품을강박한결과 현금이원팔십전과 희연열세봉 피죤아홉갑 해태두갑외에 두루막모자수건등 각월건을 강탈도주한사건이 잇다는데 현주재소(駐在所)의보고에접한개성서에서는즉시 김사법주임(金司法主任)이형사대를대동하고사건발생지로 달려가서 부근일대를엄중수사한결과 개풍군 림한면월암리(臨漢面月岩里九八三)에사는김창준을 용의자로 체포한결과진범으로 판명되는동시에 장품까지도 압수하엿다하며 이자는전과사범으로 작년십일월 삼십일에 경성형무소를 나왓다고한다

# 假稱富豪子 人妾을誘引詐欺

## 두번재다른녀자를속이다잡혀 犯人은住所不定의曹某

【平壤】 평남대동군남곳면원암리(大同郡南串面猿岩里)에원적을두고 주소가일정치못한 조재승(曹在承)(二二)은 부내상수구리(上水口里)조춘광(曹春光)의첩홍간란(洪干蘭)(二一)(假名)을 남의애첩임에불구하고 그의재산을 먹을계획으로 자긔는재산가(財産家)의 장남으로 시계(時計)축음긔(蓄音器)상을하려고 목하일본에주문하엿는데 그물품이 도착되면 진남포에가서 상업을할 작정이라 속이는한편 전긔조춘광은 첩이만흔남자니

# 노름해돈일코 虛僞强盜告發

## 라억룡이란삼포고용사리 取調結果虛僞判明

【開城】 개풍군광덕면광덕리(開豐郡光德面光德里一三三)에현주하는라억룡(羅億龍)(三三)는지난팔월십일날 하오칠시경에 유릉리어둔이고개(榆陵里暗峴)에서 이인조의 강도를맛나 현금십일원을 강탈당하엿다고 소관개성서에 고발하여왓는바 그자의행색이 자못수상함으로 엄중히취조를 한결과 그는현재김종도(金鍾道)의삼포에들어사는고용인으로 주인에게서 삼포를재돈을타가지고 나가든길에 노름을하야 전부일허바리고서 전긔와가튼 허위사실을 꿈이어가지고군색한 자긔의허물을 호소하려든것이라한다

# 汽動車때문에 써ー스賃金引下

【興南】 함남흥남에는교통기관으로 긔차긔선(汽車汽船)의편이잇서서 교통으로는 자족하다고볼수잇는데 또다시 함흥행으로 써ー스회사의 경영으로 함흥흥남간을 운전하야 무산자에게는 편리를주고 유산자에게는 고통을주는 동시에일왕복이십여회에 수입이 매일삼사백원식되다는소문이잇자 철도국에서는 반대로 함흥흥남간에 긔동차(汽動車)를 운전케되엿스나 회사에서는 자긔회사의미래를 념려하야 거진 일년이나 두고 지금까지 이래로 긔동차와 경쟁하는 ... 써ー스賃金 從前賃 値下賃 興南ー咸興間往復、五〇、三八 咸興西湖津間往復、六〇、四〇 咸興九龍里間往復、六五、五六

# 物價騰貴로서 熊川市民困境

【熊川】 어느지방을물론하고 가튼 현상이겟지마는 보녕옹천(保寧熊川)에는곡가가삼사할이 폭등하야 일반이밧는 곤난은막대한바로 세농민들은 묵은채무정리(債務整理)와납세(納稅)를하기위하야 추수한곡식은 모조리팔고 지금은돌이여 빗싸게되엿슴으로 업는돈에 빗싼곡식을 사먹게되고 또로동자들은 그날그날의임금을 종전과가티 바드면서곡가가 사할이나 폭등하엿슴으로 큰곤난에 싸지엿스며또 세농민으로는 중산계급도 공황중에잇서 유력세모를 어떠케지 하는것이큰문제이라한다

# 仁川屠殺場서 一年에七千頭

【仁川】 칠만인천부민이먹는 소(牛)도야지(豚)고기의 수요(需要)가해마다커지는것은큰흥미잇는 문제이나 작년일월부터 십이월말까지 죽은소와 도야지도 최근칠팔년이래 처음되는수자를 나타내인것은 미가폭락의 영향을바더 소갑이떠러저 그수요가 그만큼는것을 알수잇는것인데 이케작년일년동안에 소와 도야지가 도수장에서 피를흘리고 쓰러진그수효가 얼마나되는지 인천부당국에서는 다음긔록을우리에게보여주엇다

▲牛 三三五九六頭(昭和元年은二三八四頭) ▲豚 三六六八頭(大正十…은二二八六頭) ▲羊 二頭 ▲… 一頭

# 墨畵展開催 安城支局主催

【安城】 십칠세소녀천재화가인정용희(鄭用姬)양의개인묵화전람회를 개최한다함은 긔보한바어니와 이케 본보 안성지국(本報安城支局)에서는제반준비를 맛치고 좌긔규정아래개인묵화전람회(個人墨畵展覽會)를

# 天氣豫報

## 흐리고눈이와

高氣壓은中國中部에서南鮮及本邦西方에擴大되어北東岸에는小低氣壓이잇고西南部는曇天이며小雪잇슬모양이나其他는天氣良好하며氣溫은昨日보다五度內外올너갓는데明日은曇天小雪의模樣이다

氣溫 最高 一度一分 最低 零下六度七分 今日 正午 五度四分

# 求職四百八十名中 三百廿餘人就職

## 구직자중일본인은전무 昨年中仁川府內統計

【仁川】 산업의합리화와세계적불경긔로 나날히 실업자는늘어간다 이케인천부에서는 사회사업으로 직업을 소개하야취직운동을 원조하나 이것도창해일속(滄海一粟)격밧게되지안는가 이케 인천부가작년일년동안 구직자소개한것을 직업소개소(職業紹介所)통계로살펴볼진댄조선인구직자(求職者)사백팔십사인중에 취직자(就職者)삼백이십이인으로 하로한사람의 취직율도 나타나지 못한것이지마는 최근십년이래의 추세로보면 구직자의 수효가년년히 느러가는 동시에 취직률도 이에비례되어조흔성적을 보이는것은 그들의구직자의 대부분이 근육로동자인만치 비교적 타지방의그것에 비하야 성적이 량호한편이나작년일년동안 일본인은 한사람의구직자가 업는것을보면 그들의생활환경이 조선사람과는 딴판다른것이라는것을늣기게한다고한다

# 運動競技

# 스피드•스케트快擧 全平壤市民競技

## 十六日大同江銀盤에서 京平對抗戰과함께

朝鮮氷上競技界에 新紀元을劃할 第一回全平壤市民氷上競技大會는 十六日午前十時부터平壤觀光俱樂部主催와 本社平壤支局後援下에 大同江銀盤上에서展開될터이다

當日은 全朝鮮에서 第一을자랑하는 大同江銀盤의 조흔『컨듸숸』을가진 平壤男女『스케터ー』들이 各自妙技를發揮할터임으로 未曾有의壯觀을呈할것이다

競技種目은 다음과가티 男子部 女子部 小學生部에分하야 下記種目을擧行할터이다

【男子部】 五百米 一千五百米 三千米 五千米 二百五十米背進

【女子部】 百米 二百五十米 五百米

【小學生部】 二百五十米 五百米 一千五百米

# 京城代表白狗軍 今朝平壤에

第一回全平壤市民氷上競技大會와同時에擧行할 第一回京城과平壤對抗『스피드• 스케트』大會에 京城代表로出場할 白狗俱樂部推薦選手以下十二名은今十三日午前九時五分 京城驛發列車로目的地平壤을向하야 壯途에登하엿다

# 中國運動會와 運動場工事停頓

【上海十一日發聯合】 昨年十月에擧行하랴든 全中國運動大會는水災로因하야 今年五月로延期하얏더니 現在又復時局惡化하야 到底히實現할可能性이업슬뿐아니라 南京의大運動場工事도 全然停頓되야 責任者도漸次로離散하야버리엿다

# 아이스•혹키ー 聯盟戰日割

## 延專軍처음出場

朝鮮아이스•혹키ー聯盟 에서는今年度第二回리그戰의對戰『스케쥴』을 十一日午後四時明治製菓樓上에集合하야다음과가티決定하고 場所에關하야는漢江이結氷치안어 使用키不能함으로龍山鐵道公園近傍의 池塘使用許可로하엿다

今回부터는延專軍이 出戰하게되야 本聯盟戰은加一層의活氣를呈할것이다

▲十六日(土)午後一時入場式ー 鐵道ー城大 延專ー高工
▲十七日(日)午前十時부터 城大ー高工 京師ー鐵道 城大ー豫科
▲十八日(月)延專ー京師
▲十九日(火)豫科ー高工
▲二十日(水)延專ー鐵道
▲廿一日(木)延專ー豫科
▲廿二日(金)城大ー京師
▲廿三日(土)午後一時부터 城大ー延專 高工ー鐵道
▲廿四日(日)午前十時부터 豫科ー鐵道 高工ー京師 京師ー豫科

# 高專럭비大會 普專出戰記 (2)

主將 李鍾琬

二十七日雨天이엇스나 全釜山이雪辱의意氣로서 第二回戰을東萊高普運動場에서하게되엿다 이날은東萊邑內의 거리거리에 럭비試合을한다는 삐라廣告를부치자 못人氣가宏壯하엿다 午後三時杉山氏의主審下에全釜山軍과의로試合한結果 前半六對零後半十九對零 合二十五對零으로再勝하야 全釜山軍이다시는숨도못쉬게 脉을꺽누르고 말엇다

二十八日東萊에서 合宿練習의最終日이라! 最後의猛練習을하라하엿스나 昨日의豪雨로運動場이아즉말으지아니하엿슬뿐더러 蹴球靴와유니폼도말으지아니하야 할수업시金井山에잇는溫泉까지 往復三十里나되는 곳을競走로달리엇다 이와가티불이날듯한 猛練習을豫定대로晴雨를不拘하고 繼續하엿스니 그동안의生活에잇서 外出行動擧止一切를矩繩가튼規律로嚴格히지켯스며練習의餘暇에는 將次차울策畧과讀書로消費하엿다 이리하야우리一行은銳利하게武器를 벼루어가지고旅裝을꾸리어 多數한人士諸氏의 餞送裡에東萊를떠나釜山으로向하엿다 이케紙上으로釜東中에東萊高普校長及有志人士諸氏에게서 만흔聲援을하야주심에對하야 우리럭비部員一同은衷心으로서 感謝의人事를드린다 釜山으로가는길에嚴君과作別하기爲하야病院으로갓다 病室에들어스니 눈물이압흘가리워말도안나나왓다! 잘잇거라! 優勝하고오너라! 戰友를남겨노코가는 우리의목멘소리! 가티싸우러가지못하는 嚴君의悲痛한우름! 눈물의握手를힘것쥐고 복밧쳐오르는눈물을抑制못하야 서로소리처십컷울엇다! 乘船時間은無情히도닥쳐오니 떠러지지안는발을하는수업시억지로떼여 釜山棧橋로나왓다 九時三十分出帆로故國의三千里江山을등지고

우리의勇士스포ー스의使節을실은德壽丸은 고요히고요히玄海灘을건느기 始作하엿다 一行中에배를처음타는사람이大部分임으로 大端히念慮를하엿스나 多幸히風浪이업서한사람도故障이업시 無事히二十九日아츰에下關에到着하엿다 下關에서大阪每日新聞을사서보니抽籤이發表되엿다! 지금까지相對편을몰나서 궁금하엿든것에이케알게되니 깁브기도하고겁도낫다! 相對편이 關西(東海京都)를代表한同志社高等商業이다!

同편은全國高專럭비 大會가처음부터 開催된以來 한번도빠저본일이업다 再昨年에는優勝戰에서 東京高師에게惜敗하엿다 그러나關西의雄同志社高商은同志大學과 同志社中學을背後에가지엿스니 그의實力을可히推測할수잇다 우리는第一回戰에지지말어야할걱정! 强敵同志社高商과싸울걱정! 朝鮮을代表한責任感! 以外다른생각은나지도아니하엿다 아츰九時三十分下關驛으로大阪으로向하엿다 맛치牧者업는어린羊을주린 이리떼압헤모라내는것가티우리들실은車는거츰업시 敵地로다다른다!

午後 八時四十分에大阪驛에到着하니 朝鮮日報支局長李鎬泰氏를 비롯하야 支局員되는여러분과 大阪學友會諸兄과 朝鮮日報社旗를드신在留同胞들이 盛大한歡迎을 하여주엇스며 朝鮮日報支局寫眞班이나와 記念寫眞을撮影한後 普專校歌와 朝鮮日報社萬歲三唱을부르고 自働車를分乘하야不夜城의都市인道頓堀의 三國旅館二階에投宿하엿다 三階에는滿洲代表工業專門이 投宿하고잇는데 昨日大連서배로왓다고한다

三十日午前에우리一行은 常盤內十階에 잇는 西部럭비協會를 訪問하야 事務보는사람과가티이야기커야기하야보니今番大會의 優勝候補로第一번커 關東代表의明大豫科 둘재로 中國四國을代表한關西學院 셋재로 東京京都를代表한同志社高商 넷재로滿洲代表의南滿工業專門의順으로 豫測한다는뜻으로말하는것을들으니 우리朝鮮代表의普成專門이야말로事實에잇서서未景이나 석혀보낼것가티맘을한다그러나 結果에잇서 어느學校가優勝할는지全然逆睹하기難할뿐더러豫斷하기어렵다

果然 !四校가四巴戰을바야흐로龍虎의 搏擊을演出할것이라고豫期를가지고이야기하니日本全國의絶大의 人氣를集中식히고잇는것만은 事實이다! 今日午後一時半부터 二時까지 三十分間만 花園球場에서練習을許한다하니 곳가서練習을하라한다 그때時計를보니午正을친다 急히그길로大阪每日新聞社에가서 大軌電車파스를바다가지고旅館으로와서 허둥지둥晝食을맛치고 電車로花園球場에가보니 참볼납다!

리베ー루 斷然信賴할수잇는 淋疾藥
REBAIL The Most Powerful and Reliable Medicine for Gonorrhoea

淋病의尖端的療法 服藥翌日의爽快함과 五日後의徹底한喜悅

斷然効力을生命삼는特製리베ー루는現代治淋藥의第一人者로日本은勿論海外諸國에도絶大信用을博하고잇다

特製리베ー루의內服은 淋病菌고노콕켓에마치熱湯을부음과가튼것으로腸粘膜으로부터의吸收作用이極히速하며膀胱內에들어가强力殺菌性尿로化하야放尿時毫害하게殺菌作用을함으로써只今까지憂慮든患者도服藥翌朝부터말할수업는爽快한氣分을感케되나그藥効의說明은이케千萬言을하는것보다多數한體驗者의實話또는五日分의試服에依하야事實을알라。

本劑의優秀한點은

一、服藥翌朝오좀이藍色으로變하야리베ー루냄새를나이며排泄함그神速하게도顯著한效果를自覺하는점이다。

一、只今까지尿道에繁殖하고잇든無數의淋毒菌은외무서운殺菌力을가진尿에依하야全部씨서내인다。그럼으로危險한尿道洗滌의必要가업다。

一、異國人種으로부터傳染한病毒은極히猛毒性을갓고頑固함으로在來의治淋藥으로는寸効도업다、이러한境遇에特製리베ー루는무섭게이猛毒性淋菌을殺滅함

洗滌의危險

淋病에煩悶하는사람은반드시一次는尿道洗滌을몹시질거하나、그러한後에는後悔한다。尿道洗滌으로淋을治療한다는것보다도오히려弊害의편이무섭다。그二三의實例를示하면

一、尿道로부터分泌하는고름을도리어尿道의구석에밀려보내徽菌은睾丸을侵害하야即時睾丸炎을일으키어무섭게부어오르는데移痛과發熱로몹시견딜수업슬만치苦痛을感한다이는體驗者가매우만타。

二、患者의尿道는몹시진물러잇슴으로洗滌으로찔는파가티압흐다。그우에다시藥物을注入하야一層의刺戟을주면빌로因하야고름의排出이도리어以前보다劇甚케된다甚한것에至하야는血尿를내는일이잇다。

三、고무管이며스포이드를、진물은尿道에插入하야無理로尿道의血管을突破하고血出시키고집어내는사람도잇다。

四、藥物을몹시尿道에注入하야徽菌을膀胱內部에보라는어、일로말미암아淋毒性膀胱炎又는膀胱가다루를일으키어回復할수업게된사람도적지안타。

以上自家尿道洗滌은百害잇고効果는微弱한것임으로가장注意를要한다。

藥價 五日二圓•七日半三圓•十三日五圓•廿七日十圓

發賣元 大阪市東區南久太郞町二丁目 竹村製劑所 藥劑師 竹村幸次郞 振替大阪三六〇番

日本海外到處藥店에서販賣함

# 恐慌渦中에잇는 世界經濟回顧와展望

## 金鑛鍾과關稅戰爭(十一)

李時琓

### 歐洲의信用破局과 窮極의外資回收難

라ㅣ짤委員會의 報告는直接 亞米利加의 敗北를意味한것이 이 獨逸關稅同盟의拒否獨逸輸出增進의 徹底的否定等의佛蘭西의帝國主義的 要求의貫徹은 佛蘭西의歐洲에對한 優越的地位를 更一層確保하는一面 亞米利加의經濟的敗退를助成하게되는것이다 即말하면資本主義獨逸의沒落은 米國의暫時債務에 影響되는것이오 따라또ㅣ쓰案과 영案에依한 米國의對獨投資의 回收를窮極의絕望에 빠지게하는것이다 一九二四年또ㅣ쓰案實施後米國의 對獨投資가 歐洲諸國總投資額의五五、二파ㅣ센트를占하고잇스니 이제그投資關係를個別的으로따져보면

### 對獨長期外國債務國別表

(單位百萬馬克)

| 國名 | 또ㅣ쓰及영公債 | 公共團體 | 公益事業 | 市立銀行 | 私人借受 | 計 | 比率 |
|---|---|---|---|---|---|---|---|
| 米國 | 八五五 | 八〇〇 | 一、〇五三 | 一八八 | 二、三六九 | 五、二六五 | 五五、二 |
| 英國 | 四〇四 | 三一〇 | 四八 | 六 | 三四六 | 一、一〇〇 | 一一、五 |
| 和蘭 | 一七四 | 三五六 | 二二五 | 三〇 | 四五九 | 一、二一四 | 一三、三 |
| 瑞西 | 一三六 | 二四 | 二三 | 八 | 二〇 | 五二二 | 五、四 |
| 瑞典 | 一三五 | 五〇 | 一三 | 四 | 一〇八 | 七七七 | 八、二 |
| 佛蘭西 | 四七五 | — | — | — | — | 四七五 | 五、〇 |
| 白耳義 | 五二 | — | — | — | — | 五二 | 〇、五 |
| 伊太利 | 四六 | — | — | — | — | 四六 | 〇、五 |
| 其他 | — | 一〇 | 三三 | 一四 | 七九 | 一三五 | 一、三 |
| 計 | 二、三九九 | 一、九一九 | 一、三八五 | 二五〇 | 三、五九二 | 九、五三五 | 一〇〇 |

으로 英佛等歐洲諸國의獨逸에對한投資政策을보더라도 政治的軍事的에잇서서는 勿論米國의對獨感情과는 到底히想像치도못할것이나 賠償金回收를目標한 對獨救濟政策은 米國이歐洲諸國보다 그賠償가절실한것을 이投資關係로보아서도 넉넉히알게된다 원만아니라獨逸二十八銀行이질머지고잇는短期外國債務도 米國의債權이三七、二파ㅣ센트를占하고잇스니 米國의獨逸에對한 各種債權의回收에는 相當한苦痛을늣기는途中이다

◇ 元來米國의繁榮은 大戰後의一九二四年 또ㅣ쓰案에依하야 對獨賠償問題가一定된後에 더욱長足의勢를가지게되얏다 다시말하면 米國의繁榮策은 對外投資로써 國際金融의中心市場을 形成하얏다 昨年末—即一九三〇年末의現在調查에依하면 그金額은個人投資만一百五十六億七千五百萬弗이라는듯기에도놀래일巨額의數字를내이고잇다 이個人投資總額中約五十二億弗은 南米及中米等諸國에投資한것이오約四十九億弗은 歐洲諸國에投資한것이다

### 歐洲에對한個人投資表

(單位千弗)

| 國名 | 直接投資 | 證券投資 | 合計 |
|---|---|---|---|
| 墺太利 | [illegible] | [illegible] | [illegible] |
| 白耳義 | [illegible] | [illegible] | [illegible] |
| 勃牙利 | [illegible] | [illegible] | [illegible] |
| 체크 | [illegible] | [illegible] | [illegible] |
| 芬蘭 | [illegible] | [illegible] | [illegible] |
| 丁抹 | [illegible] | [illegible] | [illegible] |
| 엘헤諸國 | [illegible] | [illegible] | [illegible] |
| 佛國 | [illegible] | [illegible] | [illegible] |
| 獨逸 | [illegible] | [illegible] | [illegible] |
| 英國 | [illegible] | [illegible] | [illegible] |
| 希臘 | [illegible] | [illegible] | [illegible] |
| 匈牙利 | [illegible] | [illegible] | [illegible] |
| 愛蘭 | [illegible] | [illegible] | [illegible] |
| 伊太利 | [illegible] | [illegible] | [illegible] |
| 룩셈부륵 | [illegible] | [illegible] | [illegible] |
| 和蘭 | [illegible] | [illegible] | [illegible] |
| 諾威 | [illegible] | [illegible] | [illegible] |
| 葡萄牙 | [illegible] | [illegible] | [illegible] |
| 波蘭 | [illegible] | [illegible] | [illegible] |
| 루마니아 | [illegible] | [illegible] | [illegible] |
| 자ㅣ르 | [illegible] | — | [illegible] |
| 스페인 | [illegible] | [illegible] | [illegible] |
| 瑞典 | [illegible] | [illegible] | [illegible] |
| 瑞西 | [illegible] | [illegible] | [illegible] |
| 土耳其 | [illegible] | — | [illegible] |
| 유ㅣ고노아슬 | [illegible] | [illegible] | [illegible] |
| 計 | [illegible] | [illegible] | [illegible] |

以上投資로서 每年九億弗이라는 收益을보게되엿는데 本年度에드러와서 歐洲諸—即—中歐東歐諸國의 恐慌이 生命部門으로부터 信用恐慌으로國際的破綻에 進展을보이면서過半回收 實을 보지못하얏다 如斯히海外投資가 大戰後에

# 全世界의큰問題인 獨逸의賠償金

## 무엇때문에이러하게 重大한波紋을이르키엇는가

## 그結果는將次如何

獨逸首相「부류닝」氏가發表한 賠償金不拂의聲明은世界的으로 重大한波紋을捲起함에至하엿다 이러케簡單한問題가 이러한問題를낫케하엿스며그結果는어떠케될가? 檢討하여보려고한다

◇獨逸은大戰以來外國에서無理한借金을하면서『또ㅣ스案』과『영그案』에依하야可及的賠償金을支拂하여왓다 그賠償金의總額은 (單位億馬克)

벨사유條約에依한것 二六〇
또ㅣ쓰案에依한것 八〇
영案에依한것 二七
合計 三六七

即三百六十七億馬克에 達한다 그러나영案에依하면一九八八年外지의五十七年間에約一千億馬克(每年約二十億馬克)의賠償金을支拂하지안으면아니된다

◇昨年에獨逸이支拂不能의處地에陷한에『후ㅣ버ㅣ』米國大統領의『모라토리엄』提案에依하야今年六月三十日外지 一個年間이延期되엿는데今年七月以後의分은아즉決定되지안엇다 그러나此에關聯하야今年二月末外지引上中止를協定한短期資金百二十億馬克의期限滿了後의 處置가目前에臨迫하엿고이것이解決되지안는境遇에는獨逸은昨年六月以上의金融恐慌에陷할것은明若觀火이다 一方獨逸의內情는조금도改善되지안엇다 그래서今回의『부류닝』首相의聲明이發表된것이라

◇獨逸에는賠償金支拂能力이잇느냐? 此에對하야昨年末『파젤』의賠償能力調査委員會는『업다』고査定하엿다

◇事實現在獨逸의失業者는五百七十萬人에達하고 國民은重稅에苦痛하며 國立銀行의金準備는極度로枯渴하엿다 昨年一月부터 九月에至한豫算을보면 歲計不足額이 赤字가實로十一億七千三百萬馬克에 達하고잇다

(單位百萬馬克)

▲經常收入 四、二三八、九
同支出 四、一一八、七
剩餘 一二〇、三
▲臨時收入 二四、五
同支出 六八、三
不足 四三、三
以上剩餘 七六、四
前年度不足額 一、二四九、六
現在不足額 一、一七三、二
(同年度는賠償金不拂로 剩餘를生하엿다)

◇以上의外다만一縷希望이 잇는것은 外國貿易이다 昨年十一月末外지의數字를보면 輸入六十二億三千七百萬馬克 輸出八十八億五千九百萬馬克 二十六億二千七百萬馬克의出超를示하엿다 그러나이것도嚴重한爲替統制와 關稅의輸入制限과他方에所謂『窒腹輸出』을한結果이다 이것도英國의 金本位制停止以來各國의 爲替崩落과 此에伴하야 또各國의輸入制限强行으로이窒腹輸出조차 前途가甚히急迫되는바이다 그래서獨逸의取할바方策은영案의改訂이나 又는一步를進하야 賠償案그自體를破棄하는수밧게업다

◇一方國內的으로國際協調의態度를取하는『부류닝』內閣은共産黨과『히트라ㅣ』兩方의攻擊을밧고잇다 特히『히트라ㅣ』와其一派의國粹社會黨의進出이猛烈하야『히트라ㅣ』氏는賠償協定破棄를目標로全獨逸을動搖하고잇는『부류닝』首相의 賠償不拂聲明은國內的으로 보면『히트라ㅣ』氏에의降伏에不外하다

◇此에對하야佛蘭西는第一次로反對하엿다 佛蘭西의賠償金은總額의五二파ㅣ센트에達한다 賠償을支拂하더라도巨額의受取를當初부터反對하고잇다 昨年에『후ㅣ버ㅣ모라토리엄』을斷行한米國도昨年末議會에서『將來戰債問題에對하야서는 此의改訂을不許함』이라는決議文을提出하엿다 그러나支拂할수업는것은 아모리하여도支拂할수업는것인데 結局그래서는解決의途가업다 結局영案改訂其他根本問題에對하야妥協的意見을 努力할수밧게업다 그러나獨逸이어데外지던지强硬한態度를取한다면或은往年의『룰地方』占領과如한事件以上의 問題를惹起할危險이잇다 이제바야흐로世界의耳目은極東의一角에서移轉하야 列强의利害關係에重大한影響을주는 賠償問題로集中되고잇다

# 『쏘베트』產業五個年計劃

## 實際成績은不進捗 政府는支拂困難

우원다【現在商工省貿易通信員報告에依하면世界各國에서多大한興味를가지고俯觀하고 잇는『쏘베트』聯邦의產業五個年計劃도實際成績은宣傳하는바와갓지못하고一九三一年十個月間의豫定方針은前年同期보다四割五分이增加할터이엇슴에不拘하고結果는겨우一割九分四厘에達하엿슴에不過하고따라서同政府도大苦心中인바現在今回의『포ㅣ란드』首都『월소』에서의來電에依하면同國에서一九三一年十一月二十五日外지蘇聯邦에供給한鑛工業品은其全輸出額의半數以上에達하나一方그支拂條件은蘇聯邦申出의十八個月期限을承認하기로決定하엿는데只今은關係로『수레지아』地方鑛工業者만手中에在한錢金斷定이八千萬『스로치』의手形이停滯하고그割引이不可能하다한다 그러면도不拘하고莫斯科政府는更히全國鐵道業에新注文을하려고諸般準備를開始하엿스나波國側은前記現狀이잇가今後는斷然十八個月期限을承認치안코至二個月期限으로此에應하려는意向이나結局이商議의成立은매우難困視된다고한다

# 昨年度의 銀需給

## 全世界狀況

【商通上海支社發】 한데이하만年鑑所報의昨年度世界銀의需給은如左하다 (單位千온스)

▲供給
墨西哥 八八、九〇〇
米國 三一、四〇〇
加奈陀 二〇、四〇〇
南米 一九、七〇〇
其他 三五、七〇〇
計 一九六、一〇〇 (以上生產)
濠東亞 四、五〇〇
印度 三五、〇〇〇
暹羅 二〇、〇〇〇
計 五九、五〇〇 (以上賣出)

▲需要
印度 五七、〇〇〇(減四〇%)
中國 五九、〇〇〇(減五二%)
計 一一六、〇〇〇
獨逸 五、〇〇〇
各國補助貨 一五、〇〇〇
其他(寫眞技術用) 五〇、〇〇〇
計 七〇、〇〇〇 (以上買上高)

# 大邱取引所 紛糾解決

## 役員決選投票

【商通大邱支局發】 大邱取引所의役員은當局에選擧하얏는데從來組合의議會頭이던韓翼東氏를비롯하야徐相顯氏도落選되어十四名의役員中에서徐相敦氏만理事로當選되엇기때문에紛糾를惹起하얏다 十二日臨時總會를開하고妥協의方途를求하얏스나不調되고決選投票한結果理事長大邱穀物商會社代表濱崎喜三郎氏 常務理事岡部臻策、理事徐相敦、韓翼東、木村純治、阪本俊資、八尾恭三、高田省悳、島田金四郞、若林誠明 監事濱崎利三郎、山郞商會代表辻國夫 朝鮮物產商會社代表萩田善次郎 徐相旦의諸氏가當選되어紛糾가解決되엇다

# 補助減額으로 命令航路整理

## 朝郵三線廢止

總督府七年度豫算案에依하면遞信局의航路補助金은合計八十五萬圓으로前年度實行豫算에比하야九萬圓餘의減少인데이때문에 本年四月新年度부터現在의總督府命令航路中에서補助額九萬圓에相當한航路가廢止케되어廢止될航路는朝郵關係의 沿岸航路、釜元線、木浦濟州島線、釜山濟州島線三線과其他는目下不明이나最近海航路의一部가廢止될것가티觀測되는釜山線、木浦濟州島線은朝郵가受命을取消하야도朝汽에서受命하야運航하고木浦濟州島釜山鬱陵島間의連絡을取할模樣이라한다

# 火保率問題 왜回答안느냐

## 府民大會實行委員이 火保協會에嚴談

客年十二月二十六日府民大會의決議에依하야交涉한火保料率引上反對件은其後火保協會側으로부터何等의回答이接치안엇슴으로十四日午後一時부터府民大會의委員仁島旅次郎外四氏가谷朝鮮火災保險會社長과富田火保地方會長을訪問하고回答을催促키로되엿다

### 一向進展치안어

朝鮮火災에서는十二日午後定例重役會를開하엿스나古城、釘本兩重役이缺席한外닭에火保問題에對하여서는別다른具體的協議는行하지안엇다 東京의協會側에서도依然沈默을守하고잇고米十六日에는開催되게되엿든協會委員會도目下確定的이아니오 一方朝鮮內의輿論도若干鎭靜된模樣이니만치當分間推移하야比較的高率의區域의料率에若干變革을加하는程度에그칠듯하다고한다

# 昨年中金銀貿易

## 移出三千九百餘圓 移入은五萬三千餘圓

## 移出增、移入減少

總督府調査】十二月中의朝鮮對日本의出入金銀貿易은移出三千九百五十四萬四千二百二十八圓으로前年同期의二百二十六萬五千三十二圓에比하야七十二萬六百四圓의減少를示하엿고移入은七百八十七萬圓으로前年同期의一千九百四十圓에比하야一千百五十三圓이減少하엿다 그래서昭和六年中의貿易總額은移出三千九百四十萬八千四百八十七圓으로前年의二千六百八十萬一千百九圓에比하야一千二百六十八萬七千三百七十八圓의增加이오移入은五萬三千四百七十九圓으로前年同期의十三萬七千百七十八圓에比하야八萬三千六百九十九圓의減少이다

# 米資金二千萬圓 各種別使用額

朝鮮米移出統制에依한低資二千萬圓의各種別用額의豫定은移出米穀倉庫에서收容力總坪數一萬九千三百七十八坪의九割인一萬七千四百三十九坪에對하야玄米(八割)五十五萬八千石正租(二割)十四萬石에對하야支米融通金額七百八十一萬二千圓이고正租融通金額九十八萬圓合計八百七十九萬圓을農業倉庫에서七千百十九坪에對하야玄米(二割)二十二萬八千石正租(八割)……石에對하야玄米融通金額七十九萬六千圓計三百三十九萬四千圓이오金融組合에서五百萬圓其他에서正租融通金額二百八十三萬四千圓合計二千萬圓으로되엇스나玄米及正租의割되는比例는移出米穀倉庫에서는一月十二日現在의實績이오農業倉庫에서는一昨年十月부터昨年十月外지의實績에依하야査定하야融通한金額은正租는一斤五錢이오一石八圓七十五錢의八割七圓이고玄米는그二倍의十四圓을融通豫定으로倉庫收容力은一坪當四十石이라한다 中支兩種에比하여서는六十餘萬圓增加이라한다

# 朝鮮農會總會

朝鮮農會에서는十二日午前十時부터京城호텔에서總會를開하고今井田會長이議長席에着하고左記議案을附議하야原案대로可決하엿다

一、昭和七年度歲入歲出豫算의件(四萬六千七百七十七圓)
一、昭和七年度經費分賦取入方法의件
一、昭和五年度事業報告及收支決算의件
一、朝鮮農會職員退職死亡給與金規程中改正의件
一、評議員選擧의件

評議員을選擧한結果泉崎三郎徐丙朝의兩氏가重任되고二名缺員의補充에는嚴非寬太郞、韓相龍의兩氏가當選되엇다 한다

는 그의匹敵을許할수업는 表現의進步와 飛躍을보이는反面의 國內的으로 最近代式의獨占體를完成하고 先進英帝國의覇權을 奪取하고 따라서歐洲諸國에의經濟的優越權을 確保하게되여 今日資本主義世界諸國의 國際市場의 中心地帶를建設하게되엿스나 前記와如히 世界資本主義의 危機組織의 破局의終末을告하다시피 極端의矛盾性을現出하는渦巷에는 黃金王米國이 그의 伍의境界線을 突破키어려울것은 資本主義生成의發達過程에서 避치못할原則일것이다

# 春期肥料資金分配

## 前年보다五十五萬圓減

今年一月부터八月末外지에融通할春季肥料資金은總額五百七十萬圓으로各道의申立額을標準하야 殖銀東拓을通하야各道에割當할터인데肥料資金에五百二十六萬圓貸出할터인데肥料資金以外에四十四萬圓을留保하야前年同期의資金에比하야約五十五萬圓의減少를示하엿스나各道

# 十二月中 對日貿易

## 出入모다增加

總督府發表】十二月中의朝鮮對日本貿易은如左하다(單位千圓)

移出 三〇、一七三
移入 二一、五二六
計 五一、六八九
出超 八、六五六

이것을前年同期에比하면移出二百萬八千圓移入百五十五萬八千圓出超四十五萬圓의各增加를示하얏다 또一月以降의累計는

移出 二四八、八八二
移入 二一七、七七六
計 四六六、六五九
出超 三一、一〇五

으로前年同期에比較하면移出은八百十八萬七千圓增加이나移入은六千四十一萬七千圓의激減을示하야結局出超도六百三十九萬四千圓의減少이엇다

# 生糸의滯貨處分

## 蠶絲中央會의實行委員會서意見決定

【商通東京十四日發特電】 蠶絲中央會臨時生糸處理實行委員會는十三日의會議에서從來의紛糾를집어치우고滯貨生糸를至急處分하고자하는政府의意嚮에同意키로意見이一致되엿다

# 客月末國債

## 六千億圓突破

【東京十三日發電通】 大藏省發表에依하면昭和六年十二月末國債現在高는左와如히六十億圓을突破하엿다 한다(單位千圓)

內國債 四、五二五、四七〇
外債 一、四七七、三三四
計 六、〇〇二、八〇五
外에大藏證券 二五五、〇〇〇
米穀證券 七五、〇三四

# 京城廉協役員會

京城廉賣協會에서는十四日午後三時부터同事務所에서役員會를開催하고左記事項의協議를할터이라한다

一、今年事業計劃의件
一、總會開催決定의件

# 京城商議役員會

京城商工會議所에서는十五日午後二時부터役員會를開하고左記事項을附議할터이라 한다

一、昭和七年度豫算에關한件
一、計畫七法案에關한意見決定의件

# 朝鮮內期米取引所 取引員一覽表

### 朝鮮取引所(仁川)

桑野健治▲堀浩▲新田義民▲金仁植▲孫潤敎士▲內海淑藏▲竹多柳三郞▲小林鈴三

### 釜山取引所

井谷義三郎▲石井精米所▲福本安次郎▲富吉▲大池源二▲大谷勝造▲龜田拾治▲櫛橋勘次郎▲山利商店▲五島合名會社▲

### 大邱取引所

小宮淸治▲吳仁奎▲鄭斗▲李末吉▲三木孝一▲辛 鑛▲濱崎利三郎▲株式會社朝鮮物產商會▲李相武▲張吉相▲若林誠助▲韓翼東▲大邱穀物株式會社▲高田眞豊▲高木昌治▲塚村勝一郎▲內山好晃▲八幡八和太▲八尾恭三▲松原米吉▲古谷治郎▲坂本俊資▲株式會社山陽商會

▲木村純治▲島田金四郎▲徐相日▲徐相範▲秦喜茂▲秦順洪▲鄭海鵬

### 群山取引所

李源衡▲李根永▲合名會社若松商店▲服田商店▲川原平助▲吉野廣吉▲合資會社九十九男商店▲田中彌太郞▲山本一男▲前田孫平▲鄭然禁▲朝鮮精米株式會社群山支店▲桂鎭八▲桂益宗太郎▲下田吉太郎▲廣津吉三郎▲森菊五郎

### 木浦取引所

內谷萬平▲森酒井▲森田葆吉▲井上留吉▲遠藤役次▲森誠一▲金俊變▲岡村松之助▲林田文藏▲覺太郞▲高津國太郞▲八島喜藏▲浦野精米所▲桂鎭祉▲株式會社朝日▲近沸又平▲文在喆▲德顯對藏

# 白耳義銀行 割引利率引上

【부랏셀十三日發電通】 白耳義銀行은割引利率을一分引上하야三分五厘로하엿다

# 株式 賣物續出

## 市勢와商況(十四日)

### 前場强調

前場東新은百六十五圓四十錢에一圓九十錢高寄後高價不讓하야百六十四圓三十錢大引、大新은七十八圓十錢에一圓二十錢高寄後七圓六十錢에頭重大引、朝新은十八圓五十錢으로五十錢大引이엇다

### 後場低落

後場은東新이百六十三圓二十錢에一圓十錢低寄後一圓八十錢이續落大引、大新七十七圓五十錢寄後六圓三十錢大引、朝取五十圓丁、朝新十八圓四十錢寄後二十錢大引이엇다

### 依然히伸惱

前日東京市電龍案으로不勢이엇스나押目買物이만은때문에機만잇스면올느고저하야强調를帶한다 一面積極的으로繼續할力은업서民賣物로伸惱가繼續되는모양인데新規衝動을줄材料가나오기前에는現狀繼續될것이오一高一下의保合으로보인다

### 主力株의今後 果然老境인가

雜株가全盛을呈한今後의主力株는果然어떠한길을밟을것인가興味잇는問題인데當場側은말하되主力株는이미先驅高를演하얏슴으로老境에入한것으로만약雜株가利鞘反落에入케된다면主力株도總體的으로분에저지고말것이라하는一面强氣側은氣合하되雜株의興味는今後에잇다하야서로主張이不一한바果然雜株와主力株의關係가어떠할지今後材料如何가重要視된다

### 株界六感

◇東新百六十圓乘는勝米의飛騰을多分히包含한時勢로新規動이업시는已市勢가目前에나올것갓지안어頭重인터이나

◇그러타고손쉬웁게떠러지지도안어頑强한터인즉警戒가濃厚하야取組가膨大안되이버에賣手도考慮를要할것이잇슬듯

◇그런데이에注目되는것은먼저올는主力株에쫏차서雜株가올느기시작한모양이니이雜株循環高로今後는主力株의勝力을强케하야總體的으로第二段의再禁北市勢가나올듯도한바果如何

### 秋山常務就任

秋山朝取常務理事는十四日午前九時三十分立會에朝取本店에와서仲買人과代理人에게就任人事를한後仁川으로갓는데十五日부터는仁川에서事務를보게되엿고事務員一名은十四日부터出勤視務하얏다

### 大阪株式市況

【商通大阪特電】 雜株의買氣旺盛하나主力株에賣가多하야伸惱一般模樣이다

# 期米 一張一弛

### 前場微波

前日小往來의뒤를이어今朝阪地初付二十四圓八十七錢인十六丁高를據하고當地는二十一圓七十三錢인七丁高로始하야七十八錢外지上伸하엿다가大阪七十二錢止와共히結局六十二錢에反落하야前場을止하엿다

### 後場伸惱

後場은二十一圓六十八錢에一丁低로始場後六十九錢에强調이다가六十四錢에伸惱止場하다

### 底堅한商勢

政友內閣出現의第一聲으로金再禁을斷行한과積極策期待로買氣擡頭하야破竹의勢로躍騰하더니

### 米—豆—餘—話

◇强腰以來活況을呈하든米界도弱氣의材料가一巡하야日來小浮動을繼續한다

◇大體로議會는解散케될모양인즉政府黨이得勝한後라야本格的上勢에轉할形勢

◇여러서場面도大風過後의靜寂狀態인바議會休會後政局의推移가注目處

◇萬若政府黨이敗北할時는그야말로죽어먹은자리가되고말것이다

◇近年政府黨이敗한例가無하나野黨이現在絕對多數인즉此點을考慮하야自重함이可

### 當分保合圈

前途供給의不足될지라도現在는各集散地에米山時代를現出하고잇는바加之正米의多出은不擬으로在米의大部分이賣米化함으로商狀을呈하는一面高價에買進은警戒하나議會가解散될지라도總選擧에는結局政府黨이勝利를得할것으로信하고實收發表도도少될것을豫想하야下押는保合圈을離脫키어려울形勢이다

### 京城延

### 前場軟弱

前場은二十一圓三十二錢에三丁高로始場後三十一錢에弱含하게止場한바賣買高는二萬一千六百石이엇다

### 後場續軟

後場은二十一圓十七錢으로三丁低로始場後十七錢으로다시二十錢籠來하야二十五錢이잇고十九錢에止場하다

### 堂島前場情報

【商通大阪特電】 今前場은臺灣側東京側中東側京都側이賣하고潮政海堀朝鮮側當地硬派來客側이買하고備後側도優勢하게買하엿다

# 鐵道運賃辦法

【商通四平街支社發】 今回荷主의便益을考慮하야齊克、洮昂四洮線各驛發四平街外지의運賃은通着拂又는發拂政의辦法을施設하기로前記鐵道當事者間의協定이成立하엿슴으로此를實施할旨를發表하엿다

# 葫蘆島의築港

## 工事繼續決定

【商通奉天支社發】 葫蘆島港工事는事變勃發以來停頓狀態에在하엿스나遼西統一되어着着工事繼續의件에關하야多數關係者가協議한結果東北交通委員會의手에依하야繼續하야工事를續行하기로되엿다 한다

# 各地正米

▲京京下落 思惑筋의賣氣가잇스나實方의時價保持로出廻가薄하야下落하야三等二十圓八十錢四等二十圓五十錢이엇다

▲仁川不動 市中實需가薄하야日本側에서의注文待로買姿勢이나期米의軟調로市勢는下押하야 [illegible]

▲釜山氣迷 [illegible]

▲大邱正米頑强 [illegible]

▲木浦不變 [illegible]

▲群山不勢 [illegible]

# 株式 (十四日)

朝取短期 | 大阪短期 | 代引算定日步 | 朝取短期賣買高 | 大阪長期 | 東京短期 | 東京現株前場

| | |
|---|---|
| [illegible] | [illegible] |

# 期米 (十四日)

朝取期米 | 群山期米 | 大邱期米 | 釜山期米 | 木浦期米 | 大阪期米 | 東京期米 | 各地期米

| | |
|---|---|
| [illegible] | [illegible] |

# 延取 (十四日)

朝取各限後合 | 京城正米 | 仁川正米 | 大阪市中在米 | 大阪綿糸 | 大阪綿花 | 橫濱生糸 | 大阪砂糖 | 海外砂糖 | 朝鮮銀行券 | 日本銀行券 | 日本金利 | 對外爲替 | 海外經濟 | 京城手形交換 | 京城綿糸布時勢 | 끄무原料時勢 | 滿洲各地商況

| | |
|---|---|
| [illegible] | [illegible] |